



Böhl-Iggelheim

Amtsblatt



16. Jahrgang

Nr. 4

Donnerstag, 28. Januar 2010

www.boehl-iggelheim.de

Winterimpressionen rund ums Rathaus



Blick auf den Ratssaal



Feuerwehrgerätehaus

Wahagnieshalle



Schwarzweiher



Notdienste, wichtige Rufnummern und Behörden

Verwaltung

Öffnungszeiten der Gemeindeverwaltung:

Mo. 8 - 18 Uhr durchgehend, Di. - Fr. 8.30 - 12 Uhr
Tel.: 9630 Telefax: 963-170, www.boehl-iggelheim.de
info@boehl-iggelheim.de

Öffnungszeiten Einwohnermeldeamt:

Mo. u. Do. 8 Uhr - 18 Uhr durchgehend
Di., Mi. u. Fr. 8 Uhr - 12 Uhr
Tel.: 9630 Telefax: 963-170, www.boehl-iggelheim.de
info@boehl-iggelheim.de

Bürgermeister Peter Christ Tel. privat: 8749871
E-Mail: peter.christ@boehl-iggelheim.de Tel. 963-210
Sprechstunden nach Vereinbarung

1. Beigeordneter Karl-Heinz Hasenstab

Tel.: 64746

E-Mail: Karl-Heinz.Hasenstab@boehl-iggelheim.de
Sprechstunden nach Vereinbarung

2. Beigeordneter Bernd Johann

Tel. 970835

E-Mail: Bernd.Johann@boehl-iggelheim.de
Sprechstunden nach Vereinbarung

Fraktionsvorsitzende:

CDU: Michael Knebel Tel. 7250
SPD: Burkhard Grüninger, Tel. 7794
E-Mail: burkhard.grueninger@web.de
FWG: Martin Christ Tel. 979060
Bündnis 90/DIE GRÜNEN: Joachim Heidingen
Tel. 64429

E-Mail: joachim.heidingen@gmx.de

BL: Jürgen Schweitzer Tel. 979158
E-Mail: J.M.Schweitzer@t-online.de

Jugendgemeinderat:

Jugendbürgermeister: Markus Philipp
E-Mail: jugendgemeinderat-boehl-iggelheim@gmx.de
Sprechstunden: Bei jeder Sitzung des Jugendgemeinderates und nach Vereinbarung

Kommunale Stätten

Wahagnieshalle Tel. 963-130

Wertstoffhof

bei der Kläranlage geöffnet jeden Samstag von 8 - 12 Uhr. Von April bis Juni und von September bis November jeden Dienstag 16 - 18 Uhr

Büchereien

Katholische öffentliche Bücherei Iggelheim

(untergebracht im Pfarrzentrum Rottstr. 33)
Öffnungszeiten: sonntags 9.30 - 11.30 Uhr
mittwochs 15.30 - 18.00 Uhr

Katholische öffentliche Bücherei Böhl

(untergebracht im Pfarrheim, Kirchenstr. 15)
Öffnungszeiten: sonntags 9.30 - 12.00 Uhr
mittwochs 15.30 - 16.30 Uhr

Kinder- & Jugendeinrichtungen

Kommunale Kindertagesstätte Iggelheim Tel. 970300
E-Mail: kitastorch@boehl-iggelheim.de
http://kitaiggelheim.boehl-iggelheim.de

Kath. Kindergarten Iggelheim Tel. 64610
Rottstr. 33, E-Mail: Kath-Kiga.Iggelheim@gmx.de

Ev. Kindertagesstätte Iggelheim Tel. 78797
Raiffeisenstr. 8, E-Mail: pfarramt@gmx.de
s. www.iggelheim-protestantisch.de

Kommunale Kindertagesstätte Böhl Tel. 6880
E-Mail: kigaboehl@boehl-iggelheim.de
s. www.boehl-iggelheim.de "Jugend"

Prot. Kindertagesstätte Böhl Tel. 76421
Schulstr. 22a, E-Mail: KITA-Vogelneest-Boehl@t-online.de
www.protkirchengemeindeboehl.de "Kindergarten"

Peter-Gärtner-Schule Tel. 64069 / Fax 963-152
(Realschule plus)
E-Mail: willkommen@peter-gaertner-realschuleplus.de
Internet: www.peter-gaertner-realschuleplus.de

Jakob-Heinrich-Lützel-Schule Iggelheim
(Grundschule) Tel. 969910 / Fax 9699119
Internet: www.grundschule-iggelheim.de

Grundschule Böhl Tel. 6712

Jugendzentrum Tel. 979184
Holzweg 1, E-Mail: juz@juz-boehl-iggelheim.de
Internet: www.juz-boehl-iggelheim.de

Notrufe

Giftnotrufzentrale Tel. 06131 19240

Rettungsdienst + Krankentransporte Tel. 19222

Polizei Schifferstadt Tel. 06235 495-0

Feuerwehr Tel.: 112

Kriminalprävention - Informationszentrum -
Bismarckstr. 116, Ludwigshafen Tel. 0621 963-2510

Polizeipräsidium Rhein-Pfalz - Polizeiinspektion -
Schifferstadt, Waldspitzweg 2 Tel. 06235 4950
Herr Otto Tel. 06235 495-211
(Kontaktbeamter d. Gemeinde Böhl-Iggelheim)
E-Mail: Markus.Otto@boehl-iggelheim.de

Wasserversorgung
Ortsteil Böhl Härtebereich weich
Pfälzische Mittelrhein-Gruppe Tel.: 06235-9570-0
Bereitschaftsdienst: Tel. 0700 Wasserwerk
oder Tel. 06235-957031

Ortsteil Iggelheim Härtebereich mittel
Gemeindewerke Haßloch Tel. 06324-5994-0
Bereitschaftsdienst: Tel. 980005

Abwasserbeseitigung
Kläranlage Tel. 76435
Bei Notfall: Tel. 0172 6127561
E-Mail: Klaeranlage@boehl-iggelheim.de
Werkleiter: Markus Hendel Tel. 963-225

Was muss ich im Schadensfall tun?
Bei Verstopfungen **innerhalb** der Haus-Entwässerungsleitungen sind die örtlichen Betriebe des Installations- und Sanitärhandwerkes zuständig.
Bei Störungen **im öffentlichen Abwasserkanalbereich** erfolgt außerhalb der Dienstzeit der Kläranlage eine Hinweisansage auf die Handy Rufnummer des jeweiligen Bereitschaftsdienstes.

STROMVERSORGUNG
Pfalzwerke Aktiengesellschaft, Netzteam Maxdorf,
Voltastr. 1, 67133 Maxdorf Tel. 06237 935-211
Bei Störungen im Stromnetz: Tel. 0800 797 77 77
Bei Stromausfall innerhalb der Installation des Gebäudes sind die jeweiligen Elektroinstallateure für die Schadensbehebung zuständig.

GASVERSORGUNG
Notruf bei Störung der Gasversorgung für die Thüga Energienetze GmbH.
Thüga Energienetze GmbH, Störungsdienst Erdgas
(gebührenfrei) Tel. 0800 0837111

Ärztliche Bereitschaftsdienst Zentrale

Seit 01.01.2010 ist für die Gemeinde Böhl-Iggelheim der **ärztliche Bereitschaftsdienst Ludwigshafen (am Marienkrankenhaus), 67065 Ludwigshafen, Salzburger Straße 15, Tel. 0621 - 5580222** zuständig.

Die Ärzteschaft in Ihrer Gemeinde hat mit Genehmigung der Kassenärztlichen Vereinigung Rheinland-Pfalz

beschlossen ab 01.01.2010 den Bereitschaftsdienst künftig in Ludwigshafen zu leisten.

Bereitschaftszeiten:

Montag, Dienstag, Donnerstag 20.00 Uhr bis 7.00 Uhr
Mittwoch 14.00 Uhr bis 7.00 Uhr
Freitag bis Montag 19.00 Uhr bis 7.00 Uhr
Durchgehend an allen Samstagen, Sonn- und Feiertagen Kinder und Erwachsene, alle Kassen und Privatpatienten.

Außerhalb der Bereitschaftszeiten wenden Sie sich bitte an Ihren behandelnden Haus- oder Facharzt.

Augenärztlicher Notdienst

telefonisch zu erfragen unter der Rufnummer:
Tel. 06232 221401

Zahnärztlicher Notdienst

30/31.01 Martin Kaufmann
Bäckergasse 2a Tel.: 06325/26 47
67105 Schifferstadt

Apotheken Notdienst

28.01.10 Rehbach-Apotheke
Buschgasse 35 Tel.: 06324/76360
67459 Böhl-Iggelheim

29.01.10 Damianus-Apotheke
An der Fohlenweide 21
67112 Mutterstadt Tel.: 06234/4928353

30.01.10 Apotheke am Rathaus
Rathausplatz 4 Tel.: 06324/3433
67454 Haßloch

31.01.10 Pfalz-Apotheke
Kirchgasse 36 Tel.: 06324/5161
67454 Haßloch

01.02.10 Schwanen-Apotheke
Kornegasse 36 Tel.: 06324/4001
67454 Haßloch

02.02.10 Dorf-Apotheke
Schmähgasse 72 Tel.: 06232/75264
67346 Speyer

03.02.10 Apotheke am Medi Zentrum
Hans-Böckler-Str. 20 Tel.: 06324/971599
67454 Haßloch

04.02.10 Apotheke am Burgunderplatz
Burgunderplatz 17 Tel.: 06236/88041
67117 Limburgerhof

05.02.10 Schwanen-Apotheke
Steingasse 9/10 Tel.: 06326/1745
67149 Meckenheim

Änderungen vorbehalten.

Unter der folgenden Telefonnummer erfahren Sie weitere Apotheken mit Notdienst und den aktuellen Apotheken-Notdienstplan: Tel. 0180-5-258825-67459
Diese Rufnummer gilt nur für Böhl-Iggelheim.

Tierärztlicher Notdienst

Außerhalb der Sprechzeiten Ihres Haustierarztes informiert Sie dessen Telefonansage über den aktuellen Notdienst in Ihrem Umkreis oder Sie wenden sich an die Tierklinik Dr. Horst Schall, Rubensstraße 38, Ludwigshafen, Tel.: 0621 569611.

Impressum

Herausgeber und verantwortlich für den amtlichen Teil: Gemeindeverwaltung Böhl-Iggelheim, Bürgermeister Peter Christ, Am Schwarzweiher 7, 67459 Böhl-Iggelheim

Redaktion: Gemeindeverwaltung Böhl-Iggelheim, Frau Margot Reichenberger, Tel. 06324 963-210, E-Mail: amtsblatt@boehl-iggelheim.de, Redaktionsschluss: freitags, 10 Uhr (in Kalenderwochen mit Feiertagen ein Tag früher)

Verantwortlich für den Anzeigenteil: Fieguth-Verlag GmbH & Co. KG, Rainer Zais, Friedrichstr. 59, 67433 Neustadt. Tel. 06321 3939-60, Fax 06321 3939-66 E-Mail: anzeigen@amtsblatt.net; Für den Inhalt der Auftraggeber

Druck: Greiserdruck GmbH & Co. KG, Rastatt
Das Amtsblatt erscheint wöchentlich donnerstags und wird an alle Haushalte der Gemeinde Böhl-Iggelheim verteilt.



Öffentliche Bekanntmachung

zur 3. Sitzung des Hauptausschusses am Dienstag, 02.02.2010 um 18:30 Uhr im Ratssaal, Böhl-Iggelheim

Tagesordnung

Öffentlicher Teil:

- 1 Einwohnerfragestunde
- 2 Genehmigung der Niederschrift über die Sitzung am 24.11.2009
- 3 Mitteilungen der Verwaltung

Im Anschluss wird die Sitzung mit dem nichtöffentlichen Teil „Abgabeanlagen und Auftragsvergaben“ fortgesetzt.

gez. Peter Christ
Bürgermeister

Bekanntmachung Jahresabschluss 2008

des Zweckverbandes für Wasserversorgung „Pfälzische Mittelrheingruppe“ Schifferstadt

Die Verbandsversammlung des Zweckverbandes für Wasserversorgung „Pfälzische Mittelrheingruppe“ hat in der Sitzung am 03.12.2009 den Jahresabschluss 2008 festgestellt. Die WIBERA Wirtschaftsberatung AG hat den Jahresabschluss 2008 geprüft und uneingeschränkt bestätigt.

Der festgestellte Jahresabschluss mit dem Bestätigungsvermerk des Abschlussprüfers liegt vom 01.02.2010 bis 09.02.2010 während der Kernarbeitszeit montags bis donnerstags von 8.15 bis 12 Uhr und von 13 bis 15.30 Uhr sowie freitags von 8.15 bis 12 Uhr im Foyer des Verwaltungsgebäudes in Schifferstadt, Am Wasserturm 2, öffentlich zur Einsichtnahme aus.

Auszüge aus dem Jahresabschluss 2008 finden Sie auch auf unserer Homepage im Internet: <http://www.wasserweb.de>.

Schifferstadt, 03.12.2009

gez. Reiland
Otto Reiland
Verbandsvorsteher

Zweckverband für Wasserversorgung Pfälzische Mittelrheingruppe Schifferstadt

Haushaltssatzung 2010

Die Verbandsversammlung hat auf Grund des § 7 Abs. 1 des Zweckverbandsgesetzes i.V. mit den §§ 95 ff der Gemeindeordnung Rheinland-Pfalz in der Fassung vom 31. Januar 1994 (GVBl. S. 153), zuletzt geändert durch Gesetz vom 21. Dezember 2007 (GVBl. 2008 S. 1), folgende Haushaltssatzung beschlossen:

§ 1 Ergebnis- und Finanzhaushalt des Zweckverbandes

Festgesetzt werden

1. im Ergebnishaushalt

der Gesamtbetrag der Erträge auf 266.000 Euro
der Gesamtbetrag der Aufwendungen auf 300.000 Euro
der Jahresüberschuss + / Jahresfehlbetrag - auf -34.000 Euro

2. im Finanzhaushalt

die ordentlichen Einzahlungen auf 370.000 Euro
die ordentlichen Auszahlungen auf 300.000 Euro
der Saldo der ordentlichen Ein- und Auszahlungen auf 70.000 Euro
die außerordentlichen Einzahlungen auf 0 Euro
die außerordentlichen Auszahlungen auf 0 Euro
der Saldo der außerordentlichen Ein- und Auszahlungen auf 0 Euro
die Einzahlungen aus Investitionstätigkeit auf 0 Euro
die Auszahlungen aus Investitionstätigkeit auf 0 Euro
der Saldo der Ein- und Auszahlungen aus Investitionstätigkeit auf 0 Euro
die Einzahlungen aus Finanzierungstätigkeit auf 0 Euro
die Auszahlungen aus Finanzierungstätigkeit auf 70.000 Euro
der Saldo der Ein- und Auszahlungen aus Finanzierungstätigkeit auf 0 Euro

der Gesamtbetrag der Einzahlungen auf 370.000 Euro
der Gesamtbetrag der Auszahlungen auf 370.000 Euro
die Veränderung des Finanzmittelbestands im Haushaltsjahr auf 70.000 Euro

§ 2 Erfolgs- und Vermögensplan des Eigenbetrieb Wasserwerk

Festgesetzt werden

1. im Erfolgsplan

der Gesamtbetrag der Erträge auf 5.268.632 Euro
der Gesamtbetrag der Aufwendungen auf 5.090.900 Euro
der Jahresüberschuss + / Jahresfehlbetrag - auf 177.732 Euro

2. im Vermögensplan

der Gesamtbetrag der Einnahmen auf 2.802.772 Euro
der Gesamtbetrag der Ausgaben auf 2.802.772 Euro
die Veränderung des Finanzmittelbestands im Haushaltsjahr auf 0 Euro

§ 3 Gesamtbetrag der vorgesehenen Kredite des Zweckverbandes Kredite zur Finanzierung von Investitionen und Investitionsförderungsmaßnahmen werden nicht veranschlagt.

§ 4 Gesamtbetrag der vorgesehenen Ermächtigungen des Zweckverbandes

Verpflichtungsermächtigungen werden nicht veranschlagt.

§ 5 Höchstbetrag der Kredite zur Liquiditätssicherung des Zweckverbandes

Kredite zur Liquiditätssicherung werden nicht beansprucht.

§ 6 Kredite und Verpflichtungsermächtigungen des Eigenbetrieb Wasserwerk

Die Kredite und Verpflichtungsermächtigungen für den Eigenbetrieb Wasserwerk mit Sonderrechnungen werden festgesetzt auf

1. Kreditaufnahmen für Investitionen und Investitionsförderungsmaßnahmen Eigenbetrieb Wasserwerk auf 0 EUR
2. Kredite zur Liquiditätssicherung Eigenbetrieb Wasserwerk auf 500.000 EUR
3. Verpflichtungsermächtigungen Eigenbetrieb Wasserwerk auf 0 EUR

§ 7 Eigenkapital des Eigenbetrieb Wasserwerk

Der Stand des Eigenkapitals zum 31.12.2008 betrug 14.450.242,80 Euro. Schifferstadt, 03.12.2009 gez. Reiland

Otto Reiland
Verbandsvorsteher

Hinweis

1. Die vorstehende Haushaltssatzung für das Haushaltsjahr 2010 ist gemäß § 97 Abs. 1 GemO der Aufsichtsbehörde mit Schreiben vom 09.12.2009 angezeigt worden. Sie enthält keine genehmigungspflichtigen Teile.

Die Haushaltssatzung liegt zur Einsichtnahme vom 01.02.2010 bis 09.02.2010 während der Kernarbeitszeit montags bis donnerstag von 08.15 Uhr bis 12.00 Uhr und von 13.00 Uhr bis 15.30 Uhr sowie freitags von 08.15 bis 12.00 Uhr im Foyer des Verwaltungsgebäudes in Schifferstadt, Am Wasserturm 2 öffentlich aus.

2. gemäß § 7 Abs. 1 Zweckverbandsgesetz (ZwVG) in Verbindung mit § 24 Abs. 6 der Gemeindeordnung für Rheinland-Pfalz (GemO):

Satzungen, die unter Verletzung von Verfahrens- oder Formvorschriften dieses Gesetzes oder auf Grund dieses Gesetzes zustande gekommen sind, gelten ein Jahr nach der Bekanntmachung als von Anfang an gültig zustande gekommen. Dies gilt nicht, wenn

- a. die Bestimmungen über die Öffentlichkeit der Sitzung, die Genehmigung, die Ausfertigung oder die Bekanntmachung der Satzung verletzt worden sind, oder
- b. vor Ablauf der in Satz 1 genannten Frist die Aufsichtsbehörde den Beschluss beanstandet oder jemand die Verletzung der Verfahrens- oder Formvorschriften gegenüber dem Zweckverband für Wasserversorgung "Pfälzische Mittelrheingruppe" unter Bezeichnung des Sachverhalts, der die Verletzung begründen soll, schriftlich geltend gemacht hat. Hat jemand eine Verletzung nach Satz 2 Nr. 2 geltend gemacht, so kann auch nach Ablauf der in Satz 1 genannten Frist jedermann diese Verletzung geltend machen.

3. Der Zweckverband ist schuldenfrei, Verpflichtungsermächtigungen bestehen keine, auf die entsprechenden Anlagen wird daher verzichtet.

Schifferstadt, 03.12.2009

gez. Reiland
Otto Reiland
Verbandsvorsteher

5. PREISBLATT 2010

5.1. JAHRESGRUNDPREIS: (ZVB-Wasser § 9)

NENNGRÖSSE	BEZEICHNUNG	ohne MwSt. incl. EURO	7 % MwSt EURO
Qn 2,5	Hauswasserzähler	36,00	38,52
Qn 6	Hauswasserzähler	48,00	51,36
Qn 10	Hauswasserzähler	66,00	70,62
Qn 15	Woltmannzähler	140,00	149,80
Qn 40	Woltmannzähler	167,00	178,69
Qn 60	Woltmannzähler	212,00	226,84
Qn 150	Woltmannzähler	329,00	352,03
Qn 15/2,5	Woltmann-Verbundzähler	319,00	341,33
	zzgl. Qn 2,5	36,00	38,52
Qn 40/2,5	Woltmann-Verbundzähler	409,00	437,63
	zzgl. Qn 2,5	36,00	38,52
Qn 60/6	Woltmann-Verbundzähler	494,00	528,58
	zzgl. Qn 6	48,00	51,36
Qn 150/10	Woltmann-Verbundzähler	724,00	774,68
	zzgl. Qn 10	66,00	70,62



VOLKSHOCHSCHULE RHEIN-PFALZ-KREIS BÖHL-IGGELHEIM

In den nächsten Wochen finden folgende Veranstaltungen statt bzw. beginnen folgende Kurse:

Bitte beachten: Für Gebühreuzahlungen mit Überweisungsträger fällt eine zusätzliche Verwaltungsgebühr in Höhe von 1,00 € an.

Französisch - Aufbaukurs (=B 2) Ort: Peter Gärtner Realschule ^{plus} Beginn: Di, 02.02.2010 Uhrzeit: 18:00-19:30h Ref.: Brigitte Weber Dauer: 15 Abende Gebühr: 64 Euro	Französisch V (=A 2) Facettes I, Lektion 10 Ort: Peter Gärtner Realschule ^{plus} Beginn: Di, 02.02.2010 Uhrzeit: 19:30-21:00h Ref.: Brigitte Weber Dauer: 15 Abende Gebühr: 64 Euro	Spanisch II (=A 1) Ort: Peter Gärtner Realschule ^{plus} Beginn: Di, 02.02.2010 Uhrzeit: 18:30-20:00h Ref.: Margrit Vogel Dauer: 15 Abende Gebühr: 64 Euro
English conversation for advanced learners (=B 2) Ort: Böhl-Iggelheim, Rathaus Beginn: Mi, 03.02.2010 Uhrzeit: 09:30 - 11:00 Ref.: Irma Nonnenmacher Dauer: 15 Vormittage Gebühr: 64 Euro	Mitmach -Abend: Abnehmen mit Schüssler-Salzen Ort: Peter Gärtner Realschule ^{plus} Beginn: Mi, 03.02.2010 Uhrzeit: 19:00-21:00h Ref.: Silke Wechseler-Luger Dauer: 1 Abend Gebühr: 7 Euro	Englisch - Aufbaukurs (=B 2) Ort: Peter Gärtner Realschule ^{plus} Beginn: Mi, 03.02.2010 Uhrzeit: 19:00-20:30h Ref.: Agathe Ruge Dauer: 12 Abende Gebühr: 51 Euro
Englisch am Vormittag - Aufbaukurs (=B 2) Ort: Böhl-Iggelheim, Rathaus Beginn: Di, 09.02.2010 Uhrzeit: 09:15-10:45h Ref.: Agathe Ruge Dauer: 12 Vormittage Gebühr: 51 Euro	Englisch - Fortgeschrittene (Programm 55++) Ort: Böhl-Iggelheim, Rathaus Beginn: Di, 09.02.2010 Uhrzeit: 11:00-12:30h Ref.: Brigitte Beutner Dauer: 15Vormittage Gebühr: 64 Euro	Whisky: Best of Speyside Ort: Palatia Klause, OT Böhl Beginn: Sa, 20.02.2010 Uhrzeit: 19:00-21:15h Ref.: Dieter Keck Dauer: 1 Abend Gebühr: 10 € + 30 €Getränkeumlage
Zeichnen und Aquarellieren Ort: Peter Gärtner Realschule ^{plus} Beginn: Mo, 22.02.2010 Uhrzeit: 18:30-20:45h Ref.: Brunhilde Mroszewski Dauer: 10 Abende Gebühr: 58 Euro	Abnehmen durch Hypnose Ort: Peter Gärtner Realschule ^{plus} Tag: Mo, 22.02.2010 Uhrzeit: 18:30 - 21:45 Ref.: Dr. Klaudia Beck Dauer: 5 Abende Gebühr: 56 Euro	Fertigung von floralen Objekten im Frühling Ort: GS Iggelheim (hint.Schulh./UG) Beginn: Di, 23.02.2010 Uhrzeit: 19:00-21:15h Ref.: Gerda Imo Dauer: 2 Abende Gebühr: 11 Euro + Materialkosten
Qigong der vier Jahreszeiten: Frühling - bewegte Form - dong gong Ort: GS Iggelheim (hint.Schulh./30G) Beginn: Di, 23.02.2010 Uhrzeit: 17:30-19:00h Uhrzeit: 19:00-20:45h Ref.: Regina Braß Dauer: 8 Abende Gebühr: 46 Euro	Samstagsworkshop: Themengebundene Acrylmalerei - Landschaft Ort: Peter Gärtner Realschule ^{plus} Beginn: Sa, 27.02.2010 Uhrzeit: 09:30-18:00h Ref.: Dr. Karin Bury Dauer: 1Tag Gebühr: 22 Euro	Basisches Fasten Ort: Peter Gärtner Realschule ^{plus} Beginn: Mo, 01.03.2010 Uhrzeit: 19:00-21:00h Ref.: Elisabeth Körner Dauer: 3 Abende Gebühr: 17 Euro
Männer kochen - Teil 2 Ort: Peter Gärtner Realschule ^{plus} Beginn: 02.03.2010 Uhrzeit: Di, 18:30-21:30h Ref.: Heike Karst Dauer: 4 Abende Gebühr: 34 Euro	Schminkkurs kompakt Ort: Peter Gärtner Realschule ^{plus} Beginn: Di, 02.03.2010 Uhrzeit: 19:00-21:15h Ref.: Beate Leupold / Sylvia Hirsch Dauer: 1 Abend Gebühr: 12 Euro	Weitere Informationen, Buchung und Anmeldung bei der Gemeindeverwaltung, Frau Ursula Ohmer, Telefon 06324/963-217 vormittags oder per e-mail: ursula.ohmer@boehl-iggelheim.de

UM KURSABSAGEN ZU VERMEIDEN, MELDEN SIE SICH BITTE RECHTZEITIG AN. VIELEN DANK!

5.2. Arbeitspreis (ZVB-Wasser § 10)

Nach dem gemessenen Verbrauch je m³ 0,84 0,90

5.3. Wasserabgabe für Bauzwecke

5.3.1. Wasserabgabe einschließlich einmaligem Setzen eines Bauwasserventils ohne Messeinrichtung pauschal und zweckgebunden für:
 Einfamilienhaus 50,00 53,50
 Einfamilien-Fertighaus 25,00 26,75

Sämtlicher danach entstehender Mehraufwand bis zum Einbau der endgültigen Messeinrichtung ist nach Aufwand zu vergüten.

5.3.2. Für größere Bauvorhaben als Einfamilienhäuser wird Bauwasser nur über Bauwasserzähler abgegeben und nach gemessenem Verbrauch abgerechnet. Der Montageaufwand für den Einbau eines Bauwasserzählers wird zuzüglich berechnet.

Wasser nach gemessenem Verbrauch je m³ 0,84 0,90

Bauwassermesseinrichtung mit Absperrventil einmalig:

NENNGRÖSSE	BEZEICHNUNG	ohne MwSt.	incl. 7 % MwSt
		EURO	EURO
Qn 1,5	1 1/4"	43,00	46,01
Qn 2,5	1 1/4"	21,00	22,47
Qn 6	1 1/4"	49,00	52,43
Qn 10	1 1/4"	70,00	74,90

Die Größe der Messeinrichtung richtet sich nach der benötigten Wassermenge.

5.4. WASSERABGABE ÜBER STANDROHRZÄHLER:

Wasser nach gemessenem Verbrauch je m³ 0,84 0,90

Bearbeitungsgebühr einmalig 20,00 21,40

Benutzungsgebühr je Tag 0,60 0,64

Private Standrohr-Wasserzähler:

Prüfkosten Nach tatsächlichem Anfall

Für die leihweise Abgabe von Standrohren ist eine Kautions zu hinterlegen.

5.5. GEBÜHREN FÜR PRIVATE FEUERLÖSCHEINRICHTUNGEN

(Allgem. Wasserversorgungssatzung § 8)

Werden auf privaten Grundstücken besondere Feuerlöschentnahmestellen ohne Wasserzähler eingerichtet, so sind jährlich folgende Bereitstellungsgebühren (Netzvorhaltekosten) zu entrichten:

DN 100	255,00	272,85
DN 125	319,00	341,33
DN 150	383,00	409,81
DN 200	511,00	546,77
DN 250	639,00	683,73
DN 300	766,00	819,62

Überwachung und Wartung je Entnahmestelle: 255,00 272,85

5.6. KOSTENERSTATTUNG FÜR HAUSANSCHLÜSSE:

(ZVB-Wasser § 5)

Die Pauschalsätze für die Herstellung und Änderung der Anschlussleitungen beinhalten die Kosten von der Straßenleitung bis zur Einführungsstelle in das zu versorgende Grundstück (Grundstücksgrenze). Mehrlängenab 1m nach Grundstücksgrenze werden zusätzlich nach Anfall berechnet (siehe unter 6.5). Nicht enthalten sind Kosten für Straßenbauarbeiten, Verkehrssicherung, Bodenaustausch, Mauerdurchbruch und sonstige Erschwernisse. Für Anschlussleitungen über Qn10, bei Sonderwünschen des Anschlussnehmers, bei beträchtlicher Erschwerung der Herstellung des Anschlusses, für zeitlich begrenzte Anschlüsse (Baustellen u. ä.) und deren spätere Beseitigung werden die Kosten nach Zeit- und Materialaufwand berechnet.

5.6.1. GRUNDBEITRAG NEUANSCHLÜSSE mit Erdarbeiten

und für Veränderungen infolge Erhöhung des Wasserbedarfes pauschal:

Qn 2,5	Anschlussstärke DN 40	1.417,00	1.516,19
Qn 6	Anschlussstärke DN 40	1.458,00	1.560,06
Qn 2,5	Anschlussstärke DN 50	1.484,00	1.587,88
Qn 6	Anschlussstärke DN 50	1.511,00	1.616,77
Qn 10	Anschlussstärke DN 50	1.581,00	1.691,67

5.6.2. GRUNDBEITRAG NEUANSCHLÜSSE mit Erdarbeiten

die im Zuge der Erstellung der Straßenleitungen mitverlegt werden, z.B. in Neubaugebieten, pauschal für Anschlussstärke:

DN 40	631,00	675,17
DN 50	648,00	693,36

5.6.3. GRUNDBEITRAG NEUANSCHLÜSSE ohne Erdarbeiten

und bei Veränderungen in folge der Erhöhung des Wasserbedarfs pauschal:

Qn 2,5	Anschlussstärke DN 40	823,00	880,61
Qn 6	Anschlussstärke DN 40	864,00	924,48
Qn 2,5	Anschlussstärke DN 50	899,00	961,93
Qn 6	Anschlussstärke DN 50	893,00	955,51
Qn 10	Anschlussstärke DN 50	959,00	1.026,13

5.6.4. GRUNDBEITRAG NEUANSCHLÜSSE ohne Erdarbeiten:

die im Zuge der Erstellung der Straßenleitungen mitverlegt werden, z.B. in Neubaugebieten, pauschal für Anschlussstärke:

DN 40	465,00	497,55
DN 50	511,00	546,77

5.6.5. LEITUNGLÄNGEN AUF PRIVATGRUND

Je m Leitungslänge pauschal:

DN 40 mit Tiefbauarbeiten mit Oberfläche 181,00 193,67

DN 40 ohne Oberfläche	79,00	84,53
DN 50 mit Oberfläche	173,00	185,11
DN 50 ohne Oberfläche	81,00	86,67
DN 40 ohne Tiefbauarbeiten	18,00	19,26
DN 50	20,00	21,40

5.6.6. MESSEINRICHTUNGEN:

als Zuschlag zu den Preisen unter Ziffer 6.2 und 6.4 pauschal

Qn 2,5	267,00	285,69
Qn 6	308,00	329,56
Qn 10	473,00	506,11

5.7. MEHRWERTSTEUER:

In den Preisen mit Mehrwertsteuer ist die ab 01.01.2009 gültige Mehrwertsteuer enthalten. Ändert sich der Mehrwertsteuersatz, ändern sich diese Preise entsprechend.

5.8. INKRAFTTRETEN:

Dieses Preisblatt, als Anlage 1 zu den ZVB-Wasser, wurde von der Versammlungsversammlung am 03.12.2009 beschlossen.

Es tritt am 01.01.2010 in Kraft.

Gleichzeitig tritt das bisherige Preisblatt in der Fassung vom

01.01.2009 außer Kraft.

Schifferstadt, 03.12.2009

gez. Reiland

Otto Reiland

Verbandsvorsteher



Gemeindemitteilungen

Abholung von Ausweispapieren

Personalausweise und Reisepässe, die bis zum **05.01.10** beantragt wurden, können bei der Gemeindeverwaltung- Zimmer 7- abgeholt werden. Alte Ausweispapiere bringen Sie bitte zurück.

Offener Kanal Haßloch/Böhl-Iggelheim



Donnerstag, 28. Januar 2010

21:02 Uhr: Neues aus dem Rathaus Böhl-Iggelheim

51/2009; 26 min. - Willi Frank

Montag, 01. Februar 2010

17:59 Neues aus dem Rathaus Böhl-Iggelheim 51/2009

26 min. - Willi Frank

Wir gratulieren

01.02.	Karoline Lösch	73. Geburtstag
01.02.	Horst Ohler	72. Geburtstag
02.02.	Josef Dengler	72. Geburtstag
02.02.	Margot Faulhaber	73. Geburtstag
02.02.	Paul Hack	74. Geburtstag
02.02.	Berta Kowalczyk	91. Geburtstag
03.02.	Klaus Lemke	72. Geburtstag
03.02.	Werner Lützel	80. Geburtstag
03.02.	Alfons Schmaja	80. Geburtstag
03.02.	Gertrud Schmidt	83. Geburtstag
03.02.	Irmgard Stumpe	77. Geburtstag
04.02.	Robert Defren	72. Geburtstag
04.02.	Heinz Spitzfaden	76. Geburtstag
05.02.	Doris Ackermann	75. Geburtstag
05.02.	Grete Buchäckert	70. Geburtstag
05.02.	Brigitta Büchler	75. Geburtstag
05.02.	Thea Heiberger	80. Geburtstag
05.02.	Eveline Henkes	77. Geburtstag
05.02.	Gertrud Sinn	88. Geburtstag
06.02.	Dr. Eduard Berdecki	78. Geburtstag
06.02.	Anna Dissinger	101. Geburtstag
07.02.	Waldtraud Lorenz	81. Geburtstag
07.02.	Irene Rickert	80. Geburtstag





Die Verwaltung informiert

Zustellung von Abwasser-, Abgaben- u. Steuerbescheiden

Die Zustellung der

- Abwasserbescheide für den Abrechnungszeitraum 2009
- Vorauszahlungen 2010 und
- Jahresbescheide 2010 für alle Steuern und Abgaben

wird bis zum 01.02.2010 erfolgen.

Falls Ihnen bis zu diesem Datum nicht alle Bescheide zugestellt worden sind, setzen Sie sich bitte mit den zuständigen Mitarbeitern/-innen der Gemeindeverwaltung in Verbindung

Abwasser und Vorauszahlungen Frau Leiskau Tel.Nr. 963-222
Jahresbescheide Steuern und Abgaben: Herr Gerbes Tel.Nr. 963-226

Fragen zu den Bescheiden beantworten Ihnen gerne die auf den Bescheiden aufgeführten Sachbearbeiter/-innen.



Kirchen

Prot. Kirchengemeinde Böhl

Sonntag, den 31.01.2010 10.00 Uhr
Gottesdienst (Fritsch)

Dienstag, den 02.02.2010 16.00 Uhr
PräparandInnenunterricht

Dienstag, den 02.02.2010 17.00 Uhr
KonfirmandInnenunterricht

Donnerstag, den 04.02.2010 18.30 Uhr
Besuchsdienstkreis

Donnerstag, den 04.02.2010 19.30 Uhr
Vortrag zum Thema „Fasten“

HINWEISE:

FASTEN – EINE HEILSAME ERFAHRUNG FÜR KÖRPER UND GEIST

Zu diesem Thema laden wir herzlich ein am Donnerstag, 04.02.2010 um 19.30 Uhr ins Prot. Gemeindehaus

Pfarrerin Barbara Kohlstruck, Referentin in der Evangelischen Arbeitsstelle Bildung und Gesellschaft, Fachbereich Frauen, wird mit uns ins Gespräch kommen über Sinn und Nutzen des Fastens, über Traditionen und protestantische Vorbehalte, aber auch über die Neuentdeckung des Fastens in unserer Zeit.

Herzlich Willkommen!!

Anke-Behres-Kurz u. Angelika Bender

KINDER MUSIZIEREN FÜR DIE KIRCHE

Am Sonntag, den 07.02.2010 um 15.00 Uhr musizieren unter der Leitung von Elena Schneider Kinder im Prot. Gemeindehaus Böhl. Es ergeht herzliche Einladung.

Der Eintritt ist frei, eine Spende willkommen.

Das Pfarramt ist telefonisch erreichbar unter Tel.-Nr. 06324/76817

Mit freundlichen Grüßen

Sabine Fritsch, Pfr.in

Prot. Kirchengemeinde Iggelheim

Vertretungsregelung der Pfarrämter Iggelheim

25.1. bis 29.1.10 ist Pfarrerin Peterson auf Fortbildung. Vertretung hat Pfarrer Wagner-Peterson bis 27.1., Tel. 78855.

28.1. bis 30.1.10 ist auch Pfarrer Wagner-Peterson auf Fortbildung. Vertretung für beide Pfarrämter hat in dieser Zeit Pfarrer Dr. Kerner/Fußgönheim, Tel. 06237-7664.

Sonntag, 31.1.2010

10 Uhr Gottesdienst (Pfr. Erlenwein)

Montag, 1.2.2010

14.30 Uhr Frauenbund im EGZ

Mittwoch, 3.2.2010

19.30 Uhr Glaubensgesprächskreis im EGZ

Kontakt Friedhelm Kraut, Tel. 979294

Freitag, 5.2.2010

18.30 Uhr MAK (Jugendmitarbeiterkreis) im EGZ

Sonntag, 7.2.2010

10 Uhr Gottesdienst mit der Kindertagesstätte „Windrose“, in der Kirche Herzliche Einladung an alle Kinder und Eltern und Freunde unserer Kindertagesstätte Windrose zu diesem Gottesdienst, der von Kindern und Erzieherinnen und Pfarrerin Dagmar Peterson gestaltet wird.

Besuchen Sie uns auf: www.iggelheim-protestantisch.de

Kath. Pfarrgemeinden Böhl und Iggelheim

Sa.30.01.2010

17.00 Uhr Beichtgelegenheit in Böhl

18.00 Uhr Sonntagvorabendmesse in Böhl

So.31.01.2010

10.00 Uhr AMT in Iggelheim, mit Kindersegnung

14.30 Uhr Scheckübergabe Hungermarsch 2009, im Pfarrheim Böhl

Mo.01.02.2010

19.00 Uhr Vorabendmesse zu Lichtmess, mit Kerzensegnung und

Austeilung des Blasiussegen in Böhl

Di.02.02.2010 Lichtmess

Ab 10.00 Uhr u. ab 16.00 Uhr Krankenkommunion in Iggelheim

19.00 Uhr AMT mit Kerzenweihe und Austeilung des Blasiussegen in Iggelheim

Mi.03.02.2010

8.00 Uhr Hl. Messe im PZ, mit Austeilung des Blasiussegen in Iggelheim

anschl. Rosenkranzgebet

Do.4.02.2010

Ab 10.00 Uhr Krankenkommunion in Böhl

Ab 16.00 Uhr Krankenkommunion in Iggelheim

18.30 Uhr Rosenkranzandacht in Böhl

19.00 Uhr AMT in Böhl

Fr.05.02.2010

Ab 10.00 Uhr u. ab 16.00 Uhr Krankenkommunion in Iggelheim

18.00 Uhr Stilles Gebet vor ausgesetztem Allerheiligsten, in Iggelheim

18.30 Uhr Rosenkranzgebet in Iggelheim

19.00 Uhr AMT in Iggelheim

Sternsinger 2010

Otub yoon bu bees - Kinder finden neue Wege, so lautet das Motto der diesjährigen Sternsingeraktion.

Am Samstag, den 09. Januar waren 90 Kinder und Jugendliche (45 in Böhl und 45 in Iggelheim) zusammen mit Erwachsenen auf den Wegen in Böhl-Iggelheim, um verkleidet als Könige, die Weihnachts-Botschaft zu verkünden, den Segen für das Jahr 2010 an die Haustüren zu schreiben und um Spenden für eine Schule in Ruanda zu sammeln, die nach einem Erdbeben zerstört, wieder aufgebaut werden soll.

Bischof Misago aus der Diözese Gikongoro bat uns um diese Hilfe. Unsere Sternsinger sind von Haus zu Haus gezogen und wurden so Wegbereiter für ihre Altersgenossen in Ruanda, damit sie neue Wege finden und gehen können – ein wertvoller Dienst, der bei den widrigen Bedingungen (Schnee, Glätte, Kälte) nicht hoch genug einzuschätzen ist.

Allen Verantwortlichen in beiden Ortsteilen für die gelungene Sternsingeraktion 2010 sei auf diesem Wege nochmals herzlich gedankt für ihren großartigen Einsatz, um Kindern in Ruanda durch den Besuch einer Schule den Weg in die Zukunft zu öffnen. Ebenso danke ich allen Spendern und Spenderinnen.

Der Erlös der Sternsinger betrug in Böhl: 3.100,19 € (2009: 2.900,46 €)
in Iggelheim: 6.564,40 € (2009: 6.859,85 €)

Landeskirchliche Gemeinschaft Iggelheim und EC-Jugendkreis, Lützelstraße 14

Sonntag, 31.01.2010

10:00 Uhr Gottesdienst (zeitgleich Kinderbetreuung)

Thema: 1. Korinther 9, 24-17

Predigt: David Müller

Dienstag, 02.02.2010

9:30 Uhr Krabbelkreis

Mittwoch, 03.02.2010

7:00 Uhr Frühaufsteher-Gebetstreffen

Donnerstag, 04.02.2010

16:00 Uhr Mini-Club (4-7Jahre)

18:00 Uhr EC-Teentreff (12-17 Jahre)

19:30 Uhr Bibel-Gesprächskreis

Freitag, 05.02.2010

16:00 Uhr Jungschar (8-13 Jahre)

19:30 Uhr EC-Jugendkreis (Infos unter www.ec-iggelheim.de)

Infos: Prediger David Müller, Tel.: 06324-970 771



Vereine

Obst- und Gartenbauvereine treffen sich.

Der Kreisverband der Obst- und Gartenbauvereine im Rhein-Pfalz-Kreis hält seine nächste Hauptversammlung am Donnerstag, 4. Februar, ab. Sie beginnt um 19 Uhr. Ort: Hotel Oberst, Waldsee.

Auf der Tagesordnung steht nach dem Tätigkeitsbericht des Vorsitzenden Edgar Sternberger (Waldsee) und einer Vorschau auf 2010, der Kassenbericht sowie die Entlastung und Neuwahl des gesamten Vorstandes. Nach siebenjähriger Unterbrechung ist geplant, für die Spitzenposition wieder den amtierenden Landrat vorzuschlagen. Clemens Körner würde damit in die Fußstapfen von Dr. Paul Schädler und Dr. Ernst Bartholomé treten, die den Verband nacheinander mehr als drei Jahrzehnte lang geführt hatten. Traditionell endet die Versammlung mit einem Fachvortrag. Thema diesmal: die Biene. Als Referent fungiert Karl Pfeifer vom Verein der Garten- und Blumenfreunde Schifferstadt.

VDK Iggelheim

Wir treffen uns am 04.02.2010 ab 15 Uhr im "Gasthaus zum Bären"
Gäste sind wie immer herzlich willkommen.
Mitfahrgelegenheit tel. 06324/817400 od. 818217

Die AsF, Arbeitsgemeinschaft sozialdemokratischer Frauen in der SPD

lädt zum nächsten Treffen am Mittwoch, 03.02.2010 ab 16:00 Uhr in die Gaststätte des TSV Iggelheim, Jahnstr. 2recht herzlich ein.
Thema: Vorbereitung Lätaremarktund –Umzug am 13./14.03.2010.

Wanderung der Naturfreunde Böhl e.V.

Für Sonntag, den 31.01.2010 laden die Natur-Freunde Böhl alle Mitglieder, Freunde und Gönner ganz herzlich ein zur Wanderung nach Hasloch ins Naturfreundehaus. Wir treffen uns gegen 10⁰⁰ Uhr am Parkplatz des VfB Iggelheim um von dort aus zu wandern. Wir freuen uns auch über jene, welche nicht mitwandern können und die dann mit PKW am Zielort eintreffen werden

Palatia Kultur

Rosenmontag 15.02.2010; 20:00Uhr VT Halle, Böhl Lindenstr. mit der bekannten Partyband ----H O S S A----. Karten ab sofort bei Pfleger, Tel. 78666

Pfälzerwald-Verein Böhl

Am Donnerstag, dem 4. Februar 2010 treffen sich die Senioren des PWV-Böhl um 13:30 am Bahnhof Böhl-Iggelheim. Nach der Wanderung, Einkehr im Seniorenclub Schwarzweiherhof. Gäste sind herzlich willkommen.

VdH Iggelheim

Am 06.02.2010 findet auf dem Vereinsgelände des VdH Iggelheim um 13 Uhr die Saisonöffnung im Bereich Agility, und zeitgleich eine Infoveranstaltung zum neuen Agility-Anfängerkurs statt. Der neue Kurs startet an diesem Tag, findet immer Samstags statt, beinhaltet 12 Lerneinheiten je ca. 2 Stunden und endet am 18.04.2010 mit der Ausrichtung der Agility-Kreisgruppenmeisterschaft der Kreisgruppe 02-Vorderpfalz des Südwestdeutschen Hundesportverbandes, mit deren Ausführung der VdH anlässlich seines hundertjährigem Bestehens beauftragt wurde.
Die Kursgebühr beträgt 49,-€ pauschal.
Dieses Kursangebot richtet sich an Hundebesitzer deren Hunde mindestens 12 Monate alt sind. Die Größe spielt keine Rolle.
An diesem Tag findet auch bei einem Gemütlichen beisammensein, die Einteilung der Gruppen statt.
Weitere Infos bei den Übungsleitern auf dem Vereinsgelände oder www.vdhIggelheim.de

Oldtimer- und Schlepperfreunde Böhl-Iggelheim

Die Oldtimerfreunde Böhl-Iggelheim treffen sich am Freitag den 29.01.10 ab 19 Uhr zum Schlepperstammtisch beim "singenden Wirt" im Gasthaus Grüner Wald, Maximilianstrasse, Iggelheim. Freunde und Hobbyinteressierte sind herzlich willkommen.

Igg'lemer Bessem

PRUNKSITZUNGEN 2010

Karten für unsere Prunksitzungen, erhalten sie bei Fam. Dieter u. Sabine Ober, 06324/979420

ROSENMONTAG

Am Rosenmontag spielt wieder wie die Jahre zuvor die aus Funk und Fernsehen bekannte Showgruppe „GRAND MALÖR“. Verpassen sie dieses Event nicht und sichern sie sich Karten. Diese Veranstaltung findet auch wie unsere Prunksitzungen in der TSV Halle Jahnstr. Iggelheim statt. Kostenlos Parken können sie auf dem TSV Sportplatz.

Termine der Igg'lemer Bessem für die Kampagne 2009-2010

Samstag 30.1.2010	1.Prunksitzung - Beginn 19.33 h
Samstag 06.2.2010	2.Prunksitzung - Beginn 19.33 h
Samstag 13.2.2010	3.Prunksitzung - Beginn 19.33 h
Sonntag 14.2.2010	1.Kindersitzung - Beginn 14.11 h
Montag 15.2.2010	Rosenmontag - Beginn 20.11 h
Dienstag 16.2.2010	2.Kindersitzung - Beginn 14.11 h
Mittwoch 17.2.2010	Aschermittwoch - Beginn 19.00 h

Termine der CDU Böhl-Iggelheim 2010

Sa, 20.02., 15 Uhr,	Kleine Familienwanderung ab Naturfreundehaus Böhl, wo auch der Abschluss stattfindet. Anmeldung bis 12.02. bei Christian Ronge (Tel. 6156) oder Michael Ruf (7768)
So, 25.04., ab 10 Uhr,	Hilbenhoffest
Sa, 08.05., ab 9 Uhr,	Verteilung Muttertagsrosen
Sa, 06.11., 19 Uhr,	Herbst- und Schlachtfest im Foyer der Wahagnieshalle

Die Böhl-Iggelheimer Landfrauen laden ein:

am Mittwoch, 03.02.2010 um 19:00 Uhr

zum Kurs "Einführung in die Technik des Filzens - schöne Dekorationen - nass oder trocken". Ref. Frau Elke Fischer im Landfrauensaal in Böhl.

Kreisveranstaltungen des DLR Rheinpfalz Mußbach:

Mittwoch, 03.02.2010

Fahrt zum "Närrischen Hausfrauenkongress nach Mainz, Rheingoldhalle - Abfahrt 15:11 Uhr

Dienstag, 09.02.2010

zum Vortrag "Putzteufel contra Dreckspatz" - Ref. Frau Silvia Frank. Beginn 15:00 Uhr. Wir erinnern noch mal an die Anmeldungen unserer Fahrten:

Mittwoch, 10.03.2010

zur Firma Adler in Haibach und Weiterfahrt nach Frankfurt/Flughafen. Abfahrt 08:00 Uhr - Anmeldung bei Gertrud Kilian Tel. 06324-64835 und vom 07. bis 12.05.2010 ins Piemont - Info u. Anmeldung bei Elke Defren Tel. 06324-6452



Aktuelle Veranstaltungen

Unabhängige Patientenberatung Deutschland Beratungsstelle Ludwigshafen

Unabhängige Patientenberatung Deutschland
Telefonaktion für Senioren: Zuzahlungen und Co
Mittwoch, 10.02.2010, 10-12 Uhr
Kostenlos.
Telefon 0621.5929650

Unabhängige Patientenberatung Deutschland
Telefonaktion: Probleme mit dem Krankengeld
Donnerstag, 25.02.2010, 10-13 Uhr
Kostenlos.
Telefon 0621.5929650

Unabhängige Patientenberatung Deutschland
Jeden Mittwoch von 10-12 Uhr persönliche Beratungszeiten der Patientenberatung im Büro Soziale Stadt in Oggersheim-West, Comeniusstraße 10.
Kostenlos. Keine Anmeldung erforderlich.

Ab 01.02.2010 kann eine neue kostenlose UPD-Patienteninformationen zu folgendem Thema in der UPD-Beratungsstelle abgeholt oder angefordert werden: „Arzneimittelfälschungen“

Unabhängige Patientenberatung Deutschland – UPD Beratungsstelle Ludwigshafen

Bahnhofstr. 1 | 67059 Ludwigshafen
ludwigshafen@upd-online.de | www.upd-online.de
Tel. 0621.59 29 650 | Fax 0621.59 29 65 65

Beratungszeiten:

Mo 10-15 Uhr
Mi 10-15 Uhr
Do 10-13 Uhr und 14-18 Uhr

Träger:

Verbraucherzentrale Rheinland-Pfalz e.V.
Ludwigsstraße 6 | 55116 Mainz

Besuchen Sie uns im Internet:
www.boehl-iggelheim.de

Malteser bilden Pflegehelferinnen / Pflegehelfer aus!!

Die Malteser bieten im Zeitraum vom 18. Februar 2010 bis 21. Juni 2010 in der Ludwigstrasse 63 in Speyer eine Ausbildung zur Pflegehelferin bzw. zum Pflegehelfer an.

Der Unterricht findet montags und donnerstags in der Zeit von 19.00 bis 22.00 Uhr statt.

In 120 Unterrichtsstunden werden grundlegende Kenntnisse in Anatomie und Physiologie sowie in Gesundheits- und Krankheitslehre vermittelt. Außerdem erhalten die zukünftigen Pflegehelfer Fertigkeiten in der Grundpflege, wie Waschen, Baden, Ankleiden, Betten oder Lagern eines Patienten. Die theoretischen Einheiten werden abgerundet durch ein 14-tägiges Praktikum in einem Krankenhaus oder Altenpflegeheim sowie einer Ausbildung in Erster Hilfe. Der Kurs erleichtert die Pflege der Angehörigen zu Hause und befähigt die Teilnehmer, examiniertes Personal in Sozialstationen und Krankenhäusern zu unterstützen.

Nähere Informationen und Anmeldung bei Sabine Wüst unter 06232/6778-14, unter www.malteser-speyer.de bzw. per Email:

Sabine.Wuest@malta.net.de.

Highland Games bei den Hochland-Rindern.

Das nächste Auftriebsfest, zu dem der Rhein-Pfalz-Kreis gemeinsam mit Rinderzüchter Joe Engelhardt auf das Bruchgelände am Rand von Limburgerhof einlädt, wirft bereits jetzt seine Schatten voraus, obwohl es erst am 9. Mai stattfindet.

Neben den Schottischen Hochlandrindern, die dort leben, können sich dieses Jahr erstmals auch „Zweibeiner“ einem Wettbewerb stellen, wie er vor allem im Norden der britischen Insel gepflegt wird. Beteiligten dürfen sich an diesen Highland Games, für die eine frühzeitige Anmeldung erforderlich ist, dreiköpfige Männer-Teams aus allen Sportvereinen. Jedes davon hat drei verschiedene Disziplinen zu absolvieren. Zur Auswahl stehen: „Tossing the Caber“, bei dem ein Baumstamm so in die Luft geworfen werden muss, dass er sich beim Flug der Länge nach dreht und möglichst gerade nach vorne fällt, „Running the Caber“, bei dem das gleiche „Sportgerät“ auf den Schultern der Teilnehmer getragen und in möglichst kurzer Zeit durch eine Slalomstrecke manövriert werden muss, „Through off high“, bei dem ein Sack möglichst hoch über die Schulter nach hinten über eine Stange geworfen werden muss, sowie unterschiedliche Methoden, Steine zu werfen, zu stemmen oder zu tragen. Im Vordergrund steht der Spaß, aber es winkt auch eine Siegprämie von 50 Rindswurstchen zum Grillen, termingerecht hergestellt und geliefert zum Vereinsfest der Siegermannschaft. Mannschaften, die in schottisch aussehender Bekleidung antreten, erhalten eine extra Aufmerksamkeit.

Anmeldungen nimmt Joe Engelhardt entgegen. Telefon: 08722/94020; E-Mail: info@engelhardt-oekologie.de. Anzugeben sind die drei Teilnehmer und eventuell ein Ersatzmann, der Verein für den angetreten wird sowie der (Phantasie-) Name der Mannschaft. Das Startgeld beträgt 12 Euro. Am 9. Mai treffen sich alle Athleten um 9.30 Uhr zum Einzug, Beginn des öffentlichen Wettbewerbs ist um 10 Uhr.

Komfortabel Wohnen – Barrierefrei Wohnen

Tipps rund um das Thema barrierefreies Bauen und Wohnen, erhalten Interessierte kostenlos bei den Architekten der Landesberatungsstelle Bauen und Wohnen auch in Speyer und Ludwigshafen.

Die Beratung in Speyer findet jeden 1. Donnerstag im Monat von 15.00 – 18.00 Uhr im Seniorenbüro Speyer, Maulbronner Hof 1a, 67346 Speyer statt.

Der nächste Beratungstermin ist Donnerstag, der 4. Februar 2010. Um Voranmeldung unter der Rufnummer 06232 – 62 10 50 wird gebeten.

Die Beratung in Ludwigshafen findet jeden 3. Donnerstag im Monat von 15.00 – 18.00 Uhr in der Verbraucherberatungsstelle Ludwigshafen, Bahnhofstraße 1, 67059 Ludwigshafen statt.

Der nächste Beratungstermin ist Donnerstag, der 18. Februar 2010. Um Voranmeldung unter der Rufnummer 0621 – 51 21 45 (Mo, Mi, Do von 9 – 11 Uhr und Mo, Mi 15 – 17 Uhr) wird gebeten.

Lehrgang zur Vorbereitung auf die Sachkundeprüfung im Pflanzenschutz

Die Anwendung von Pflanzenschutzmitteln in einem landwirtschaftlichen Betrieb ist nach der Pflanzenschutz-Sachkundeverordnung vom 28. Juli 1987 (BGBl. I S. 1752) geändert durch Verordnung vom 7. Mai 2001 (BGBl. I S. 885) nur Anwendern erlaubt, die dafür erforderliche Kenntnisse und Fertigkeiten nachweisen können.

Als Nachweis gilt die Vorlage eines Zeugnisses über eine bestandene Abschlussprüfung in landwirtschaftlichen oder gärtnerischen Berufen oder über ein abgeschlossenes landwirtschaftliches oder gärtnerisches Hochschul- oder Fachhochschulstudium. Liegt kein einschlägiger Berufsabschluss vor,

kann ein Nachweis auch durch eine Pflanzenschutz-Sachkundeprüfung erbracht werden. Die Prüfung besteht aus einem fachtheoretischen und einem fachpraktischen Teil und umfasst die Bereiche Integrierter Pflanzenschutz, Erkennen von Schadensursachen, Pflanzenschutzmaßnahmen, Rechtsvorschriften sowie den Umgang mit Pflanzenschutzmitteln und mit Pflanzenschutzgeräten.

Zur Vorbereitung auf die Sachkundeprüfung bietet die Versuchs- und Beratungseinheit Neustadt des Dienstleistungszentrums Ländlicher Raum in der Zeit vom 18.02.-09.03.10 einen Lehrgang an. In dieser Zeit wird der Unterricht jeweils am Dienstag und Donnerstag von 18.30-21.30 Uhr stattfinden. Als Prüfungstermin ist Samstag, der 13.03.2010 vorgesehen. Die Prüfungsgebühr beträgt € 69,-.

Interessenten für den Vorbereitungskurs oder die Prüfung melden sich bitte bei Frau Merkel, Tel. 06321-671381, Fax: 0671-92896-357 oder E-Mail: jutta.merkel@dlr.rlp.de.

Einladung zur Vortragsveranstaltung „Rund um die Kartoffel“

des Dienstleistungszentrums Ländlicher Raum Rheinhessen – Nahe – Hunsrück (DLR RNH) Dienstsitz: Breitenweg 71, 67435 Neustadt an der Weinstraße

Dienstag, 09.02.2010

in Mutterstadt, „Palatinum“

Donnerstag, 11.02.2010

in Großkarlbach, Hotel Winzergarten

Die Veranstaltungen beginnen jeweils um 19.00 Uhr –

THEMEN:

Versuchsergebnisse Herbizide

Neue Phytophthora-Fungizide

Alternaria-Ringversuch

Drahtwurm: Versuchsergebnisse und Empfehlungen

Rhizoctonia – was können die neuen Wirkstoffe?

Besonderheiten 2009 aus Sicht der Beratung

Verbraucherberatung Ludwigshafen

Veranstaltungen im Februar 2010

2. Februar 2010, ab 9 Uhr 30

Einzelberatung durch unseren Energieberater

kostenlos

Anmeldung ist erforderlich

2. Februar 2010, 10 bis 11 Uhr

Vortrag: Haustürgeschäfte – was tun, wenn Sie überrumpelt wurden?

Kosten: 2,50 €

Anmeldung ist erforderlich

10. Februar 2010, ab 14 Uhr

In Kooperation mit dem Mieterverein Ludwigshafen

Einzelberatung in Mietfragen

Kosten: 15,- € pro Person

Anmeldung ist erforderlich

9. Februar 2010, ab 13 Uhr

Einzelberatung durch unseren Energieberater

kostenlos

Anmeldung ist erforderlich

11. Februar 2010, ab 10 Uhr

Einzelberatung zu Geldanlagen

Kosten: 125,- € pro Person

Anmeldung ist erforderlich

16. Februar 2010, ab 9 Uhr 30

Einzelberatung durch unseren Energieberater

kostenlos

Anmeldung ist erforderlich

18. Februar 2010, ab 15 Uhr

Einzelberatung zum barrierefreien Bauen und Wohnen kostenlos

Anmeldung ist erforderlich

23. Februar 2010, ab 13 Uhr

Einzelberatung durch unseren Energieberater

kostenlos

Anmeldung ist erforderlich

24. Februar 2010, ab 14:00 Uhr

In Kooperation mit dem Mieterverein Ludwigshafen

Einzelberatung in Mietfragen

Kosten: 15,- € pro Person

Anmeldung ist erforderlich

24. Februar 2010, 16 bis 17 Uhr in Kooperation mit der VHS LU

Vortrag: HDTV – Hochauflösendes Fernsehen, VHS Raum 305

kostenlos

Anmeldung ist erforderlich

25. Februar 2010, ab 10 Uhr

Einzelberatung zu Geldanlagen

Kosten: 125,- € pro Person
 Anmeldung ist erforderlich
25. Februar 2010, ab 15 Uhr
 Einzelberatung Falschberatung bei Geldanlagen
 Kosten: 30,- € pro Person
 Anmeldung ist erforderlich
 Informationen zu den oben genannten Veranstaltungen erhalten Sie über unser Servicetelefon 0621/ 51 21 45, Mo, Mi, Do 9 bis 11 Uhr und Mo, Mi 15 bis 17 Uhr,
 Fax: 0621/ 51 36 93 oder per E- mail: vb-lu@vz-rlp.de

Wer hilft bei Ortsranderholung ?

Für seine Ortsranderholungen, die vom 5. bis 16. Juli sowie vom 19. bis 30. Juli in Lambsheim und Schifferstadt stattfinden, sucht der Rhein-Pfalz-Kreis noch engagierte Betreuerinnen oder Betreuer.
 Melden kann sich dafür, wer mindestens 18 Jahre alt ist und gerne mit Kindern zwischen 6 und 10 Jahren zu tun hat. Das Programm umfasst - je nach Wetter - Basteln und Werken, aber auch Spiele und andere Aktivitäten im Freien. Das Betreuungsteam wird in Seminaren auf seine Tätigkeit vorbereitet. Als Honorar winken 25 Euro pro Einsatztag. Außerdem gibt es freie Verpflegung. Die Zeit der Betreuung kann als Praktikum bestätigt werden.
 Nähere Informationen im Kreishaus am Ludwigshafener Europaplatz, Telefon 0621 / 5909-219, E-Mail: t.schoen@kv-rpk.de.

Die Peter-Gärtner-Realschule plus lädt ein ... zum Tag der offenen Tür

Samstag, 30.01.2010, 9.00-13.00 Uhr
Am Schwarzeiher 1, 67459 Böhl-Iggelheim, 06324 64069
 -Informationen zur integrativen Realschule plus und zum offenen Ganztags
 -Führungen durch die Schule
 -Einblick in zahlreiche Unterrichtsfächer, Unterrichtsmethoden, Förderunterricht und Projekte wie Streitschlichtung und Praxistagklasse
 -Informationen zum Einsatz neuer Medien (Notebookwagen, Whiteboards, EDV-Räume)
 -Mitmachaktionen für die Grundschülerinnen und Grundschüler
 Unterlagen zur Anmeldung werden ab 10.00 Uhr entgegengenommen.
 Bitte mitbringen: Halbjahreszeugnis der 4. Klasse, Anmeldeblätter der Grundschule, Geburtsurkunde oder Familienstammbuch, evtl. Lichtbild für ein MAXX-Ticket. Bis Freitag, 12.02.2010, können Anmeldungen im Sekretariat abgegeben werden; Öffnungszeiten: 7.30 Uhr bis 16.00 Uhr.
Die Veranstaltung beginnt im Foyer der Schule.

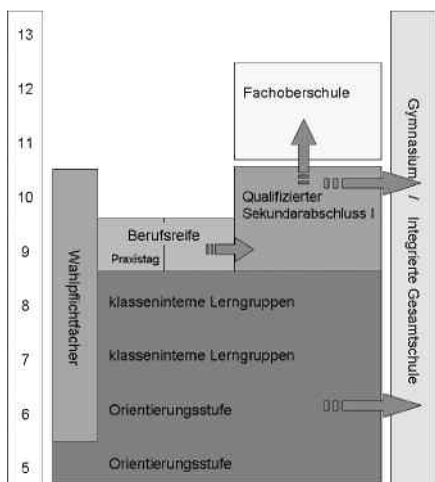

„Iggelmer Spatzen“ unterhalten mit Musik Senioren

Der Kinderchor der Sängervereinigung Iggelheim, die „Iggelmer Spatzen“ singen für Senioren im Seniorenzentrum Böhl-Iggelheim. Am 29.01.2010, um 15.00 Uhr finden sich alle interessierten Bewohnern dort im Foyer ein, um den Liedern zu lauschen, die von den jungen Sängern dargeboten werden. Frau Inge Simon leitet den Chor, bei dem die jüngsten mit ihren 2 II Jahren bereits kräftig mitmachen. Bis zum 10 Lebensjahr sind bei den 20 jungen Sängern alle Altersklassen vertreten. „Wir treten neben solchen Anlässen bei Veranstaltungen der Sängervereinigung auf. Auch Liedern aus Musicals werden sehr gerne gesungen. Bei der Veranstaltung im Seniorenzentrum Böhl-Iggelheim wird der Chor, dessen Pate der ehemalige Bürgermeister der Gemeinde Böhl-Iggelheim, Reinhard Roos, ist, Lieder singen, die auch beim Neujahrsempfang der Gemeinde dargeboten wurden. Neben einem

Schneelied gibt es auch ein Lied, in dem es um ein Traumauto geht, das einen Einpuff anstatt eines Auspuffs hat. Es darf also auch geschmunzelt werden an dem Nachmittag.

Mit Kaffee und Kuchen ist fürs leibliche Wohl gesorgt - auch zum Mitnehmen.

SPIELZEUGBASAR

Verkauft werden Spielsachen aller Art
 Bücher und Zubehör für Baby und Kind
 (keine Kleidung)

20. Februar 2010
10.00 - 12.00 Uhr
 im kath. Pfarrzentrum Iggelheim,
 Rottstraße 35

Nummernvergabe:
 Mo 08.02.2010 von 10.00 - 12.00 Uhr unter
 0 63 24/98 13 98 Fr. Will
 Di 09.02.10 von 14.00 - 16.00 Uhr unter
 0 63 24/97 09 80 Fr. Zwing

20% des Kaufpreises gehen zugunsten des kath. Kiga Iggelheim

Sport

Palatia Sport

Wir suchen ab dem 01.03.2010 einen Helfer für die regelmäßige Pflege unserer Sportanlage. Kontakt ,ber unseren Vorstand: H.Rieger / H. Joder

Tennisclub Böhl-Iggelheim

Stammtisch - Herren 40
 Am Freitag, den 26.02.2010 (ab 19 Uhr) lädt die Mannschaft der Herren 40 alle Mitglieder und Freunde zum Stammtisch ins Clubheim ein. Nähere Infos und Anmeldung bei Rudolf Reimschüssel, Tel. 06324/78547 oder Heinz Konrad, Tel. 06324/76335 (E-Mail: huj.konrad@superkabel.de)
Internet: Informationen zum Verein finden Sie im Internet unter: www.tc-boehl-iggelheim.de

TSV Iggelheim/Handball

TuS Neuhofen - TSV Herren 1
26:34 (13:17)
 Tor: Lehmann, Löchner
 Feld: S. Gebhart 1, Hammer 4, Nessel 10/1, Ruf, Sturm 2, Schmitt, Weber 2/1, Weiß, Wendler 7, Wenzel 3/2, Willbrandt 4, Winterhalder 1
TV Thaleischweiler - TSV Herren 2
40:30 (18:17)
 Tor: Kunkel
 Feld: Graß 1, Huber 2, Konrad 2, Lagun 8, Peschke 3, Piotrowski 2, Volz 10, Will 2,
Jugendspielergebnisse:
VTV Mundenheim - mA-Jugend

36:27

Nächster Heimspieltag:

Sonntag, 31. Januar 2010 in der Wahagnieshalle:

11:00 Uhr	mD-Jugend	- TV Hagenbach
12:30 Uhr	mE-Jugend	- TV Pirmasens
14:15 Uhr	mA-Jugend	- TV 03 Wörth
18:00 Uhr	TSV Herren 1	- TV 03 Wörth

TSV-Iggelheim Abt. Turnen**Dringend gesucht !**

Ab sofort suchen wir eine/einen Übungsleiter/in für's Kinderturnen am Donnerstag ab 16:00 bzw. 17:00 Uhr.

Bei Interesse bitte melden bei Sabine Schäfer, Tel. 06324/839001

Ski-Abteilung TSV Iggelheim

Alle Teilnehmer zur Skifreizeit nach Mezzana - Marilleva/Madonna di Campiglio werden gebeten sich zu einer Schlußbesprechung am Donnerstag, den 04.02.2010 nach der Ski-Gymnastik um ca. 21.30 Uhr in der TSV Gaststätte zu treffen.

TSV-Leichtathletik**Noch weitere 13 Sportabzeichen abgelegt**

Im restlichen Verlauf des Jahres 2009 haben neben den bereits gemeldeten 78 Sportabzeichen-absolventen noch folgende weitere 13 Sportlerinnen und Sportler beim TSV Iggelheim die Bedingungen für das Deutsche Sportabzeichen erfüllt und erhielten vom Deutschen Olympischen Sportbund die Urkunde ausgestellt:

Jugend-Bronze:

Leon Storck, Marius Müller, Annika Wind und beatrice Scholz

Jugend-Silber:

Chiara und Dennis Wahl

Jugend-Gold:

Alexander und Andreas Schremel

Jugend-Gold (5.Mal):

Paul Regel

Erwachsenen Bronze (2.Mal):

Daniela Jessl und Steffi Regel

Erwachsenen Gold (10.Mal):

Jörg Unger

Erwachsenen Gold (14.Mal):

Jochen Koob

Das Familiensportabzeichen mit 4 Personen wurde auch noch von Fam. Regel komplett abgelegt. Damit haben im vergangenen Jahr 91 Personen die Bedingungen für das Deutsche Sportabzeichen erfüllt und wurden vom Sportbund mit Urkunden und Abzeichen ausgezeichnet. Herzlichen Glückwunsch.

Grundschulen kicken um Kreis-Pokal.

Mit zentralen Turn- und Leichtathletik-Wettkämpfen ermöglicht der Rhein-Pfalz-Kreis Kindern und Jugendlichen schon seit Jahrzehnten einen überörtlichen Leistungsvergleich. Jetzt veranstaltet er erstmals auch ein Hallenfußballturnier für die Grundschulen seiner Gemeinden.

Premiere für die Torejagd um den neuen Wanderpokal des Kreises ist am Donnerstag, 4. Februar, in der Ganerbhalle Dudenhofen. Die erste Begegnung wird um 9 Uhr angepfiffen. Die Siegerehrung, die – als Schul- und Sportdezernent des Kreises - Erster Kreisbeigeordneter Michael Elster vornehmen will, sieht der Zeitplan um 13 Uhr vor.

Gewinnen wollen zehn Teams aus allen Teilen des Kreisgebietes. Gemeldet sind die Albrecht-Dürer-Schule aus Beindersheim, die Rheinschule aus Bobenheim-Roxheim, die Grundschule Berghausen aus Römerberg, die Schillerschule aus Fußgönheim, die Grundschule Hochdorf-Assenheim, die Johann-Heinrich-Lützel-Schule aus Iggelheim, die Domholzscheule aus Limburgerhof, die Grundschule „Im Mandelgraben“ aus Mutterstadt sowie die Rehbachschule aus Neuhofen.

In den sechsköpfigen Mannschaften dürfen sowohl Mädchen als auch Buben mitspielen. Einschließlich der betreuenden Lehrkräfte und der Auswechselspieler rechnet die Kreisverwaltung mit insgesamt 120 Teilnehmerinnen und Teilnehmern.

TSV Iggelheim/Handball**Wer hat Lust???**

Die Resonanz auf das Angebot des TSV Iggelheim im Bereich Jugendhandball ist mit den Jahren immer größer geworden. Es sind nicht nur die Jugendmannschaften zu trainieren und zu betreuen, die am Spielbetrieb des Pfälzer Handballverbandes teilnehmen, sondern auch die Jüngsten (ab Jahrgang 2004) auf spielerische Weise an den Handballsport heranzuführen.

Die Handballabteilung des TSV Iggelheim sucht deshalb Handballinteressier-

te (auch Jugendliche), die in einer guten Atmosphäre das Jugendteam bei der Betreuung und im Training unterstützen möchten.

Sie haben Interesse, Sie wollen sich engagieren?

Dann nehmen Sie Kontakt mit uns auf:

Norbert Stuhlfauth, Tel. 06324/6130 oder Reiner Liedy, Tel 06324/78854

**Aktuelle Meldungen****Auf Papier – nicht mit mir!
Neue Version der elektronischen Steuererklärung**

"Abfall-Ecke"

**Informationen rund um die Abfallentsorgung
im Rhein-Pfalz-Kreis:****Die neue Abfallfibel ist da**

Druckfrisch und mit neuem Gesicht liegt sie ab sofort in allen Gemeindeverwaltungen zur kostenlosen Mitnahme für Sie bereit – die neue Abfallfibel. Mit dieser grundlegend überarbeiteten Neuauflage unserer Broschüre „Die kleine Abfallfibel“ möchten wir allen interessierten Kreisbürgern einen aktuellen und umfassenden Überblick über unser Entsorgungssystem im Rhein-Pfalz-Kreis bieten. Von „An- bzw. Ummeldung“ über „Behälterarten“ und „Entsorgungswege“ bis hin zum „Abfall-ABC“ finden Sie hier auf 41 Seiten das Wichtigste zum Thema Abfallentsorgung in unserem Kreis. Veränderliche Daten, wie z.B. die Abfallgebühren, Ansprechpartner und Telefonnummern, werden weiterhin separat in unserem Gebührentafelblatt veröffentlicht, das meistens zusammen mit der Fibel ausgegeben wird.

Kreishaus
Europaplatz 5
67063 Ludwigshafen
0621 / 5909 Tel.-555 / Fax.-623
www.ebalu.de

**ElsterFormular ab sofort im Internet erhältlich**

Ab 20. Januar 2010 steht die neue Version von ElsterFormular, der elektronischen Steuererklärung für die Erklärung des Jahres 2009, im Internet zur Verfügung. Das Programm wurde komplett neu gestaltet und hat u.a. eine komplett neue Oberfläche.

Unter www.ElsterFormular.de kann ElsterFormular, mit dessen Hilfe die Steuererklärung elektronisch erstellt und ans Finanzamt übermittelt werden kann, kostenlos heruntergeladen werden.

Ab Mitte Februar ist das Programm zudem als kostenlose CD in allen Finanzämtern und den Bürgerbüros der Kommunalverwaltungen in Rheinland-Pfalz erhältlich.

Unter allen rheinland-pfälzischen ELSTER-Nutzern, die ihre Einkommensteuererklärung bis zum 31. Mai 2010 elektronisch übermitteln, verlost die Oberfinanzdirektion Koblenz landesweit vier TOP-Laptops.

**Formulare für die Steuererklärung 2009 liegen in
allen Finanzämtern und Bürgerbüros bereit**

Nach wie vor kann die Steuererklärung auch auf Papier gemacht werden. Die Vordrucke für die Steuererklärung 2009 liegen hierzu ab sofort bei den Finanzämtern und bei den Kommunalverwaltungen aus.

Interviewerinnen und Interviewer befragen wieder 18.000 Haushalte

Wie viele Menschen in Rheinland-Pfalz gehen einer Erwerbstätigkeit nach und welche Berufe üben Sie aus? Wie ist die Wohnsituation von Haushalten und Familien? Wie ist die Situation alleinerziehender Mütter oder Väter in unserer Gesellschaft? Antworten auf diese von Politik, Wissenschaft und Medien, aber auch von den Bürgerinnen und Bürgern, häufig gestellten Fragen gibt der Mikrozensus. Die Erhebung erfolgt seit 1957 jährlich die einem Prozent aller Haushalte in Deutschland. In Rheinland-Pfalz befragen Interviewerinnen und Interviewer des Statistischen Landesamtes rund 18.000 Haushalte, also durchschnittlich 1.500 im Monat. Wann und wo die Befragungen stattfinden, steht im Internet unter www.statistik.rlp.de/hau/befrag/index.html.

Auch 2010 werden in Rheinland-Pfalz wieder rund 200 mit Laptops ausgerüstete Interviewerinnen und Interviewer das ganze Jahr über unterwegs sein. Sie wurden sorgfältig ausgewählt und intensiv auf ihre Aufgabe vorbereitet und können sich durch einen Ausweis des Statistischen Landesamtes legitimieren. Die Interviewerinnen und Interviewer kündigen ihren Besuch einige Tage vorher schriftlich an. Die Befragten erhalten mit dieser Ankündigung des Besuchs auch Informationsmaterial über die Erhebung an die Hand. Das Interviewerteam besteht aus ehrenamtlichen Erhebungsbeauftragten, die ebenso zu strikter Geheimhaltung verpflichtet sind wie die Mitarbeiterinnen und Mitarbeiter im Statistischen Landesamt.

Der Präsident des Statistischen Landesamtes Rheinland-Pfalz, Jörg Berres, appelliert an alle – insbesondere an die im Jahr 2010 erstmalig befragten Haushalte – bei der Mikrozensusbefragung mitzumachen. „Nur so ist gewährleistet, dass zuverlässige Ergebnisse zustande kommen, die ein solides Fundament insbesondere für politische Entscheidungen darstellen“.

Hintergrund: Mikrozensus

Der Mikrozensus wird seit 1957 jedes Jahr bei einem Prozent aller Haushalte im gesamten Bundesgebiet durchgeführt.

Der Mikrozensus ist eine so genannte Flächenstichprobe, das heißt, es werden nach einem mathematischen Zufallsverfahren Straßenzüge bzw. Gebäude ausgewählt. Die Haushalte, die in diesen Gebäuden wohnen, werden befragt.

Die ausgewählten Haushalte sind zur Auskunft verpflichtet. Für einen Teil der Fragen, beispielsweise zur Gesundheit oder zu den Rauchgewohnheiten, ist die Beantwortung freigestellt.

Die Auskunftspflicht erstreckt sich über vier Jahre. In jedem Jahr wird zur Entlastung der Befragten ein Viertel der Haushalte durch andere ersetzt.

Die Interviewerinnen und Interviewer sind zur absoluten Geheimhaltung verpflichtet. Dasselbe gilt für die Mitarbeiterinnen und Mitarbeiter des Statistischen Landesamtes, welche die Fragebogen weiter auswerten.

Die Informationen darüber, in welchen Monaten die Interviewer in den einzelnen Gemeinden unterwegs sind, gibt es im Internet.

(www.statistik.rlp.de/hau/befrag/index.html)

Auswertungen im Internet

Der Mikrozensus liefert unter anderem Informationen über die Formen des Zusammenlebens in Rheinland-Pfalz (siehe Grafik). Detaillierte Auswertungen der Mikrozensusbefragung sind in Statistischen Berichten zusammengefasst, die im Internet zum kostenfreien Herunterladen angeboten werden

(www.statistik.rlp.de/hau/veroeff/index.html).

Weitere Fragen können Sie per Mail richten an: mikrozensus@statistik.rlp.de

„Medienkompetenz macht Schule“

neue Medien für die Peter-Gärtner-Realschuleplus

Im Rahmen des 10-Punkte Programms der Landesregierung „Medienkompetenz macht Schule“ erhielt die Peter-Gärtner-Realschuleplus in Böhl-Iggelheim drei Whiteboards – interaktive Wandtafeln, einen mobilen Notebookwagen mit insgesamt 28 Notebooks sowie einen Drucker und einen Beamer, die dazugehörige Software sowie ein WLAN-Netzwerk. Die Gesamtmaßnahme hat einen Wert von rd. 40.000 Euro, die vollständig vom Land aus Projektmitteln finanziert wurden. Mit dem Programm beabsichtigt das Land nicht nur die informationstechnische Infrastruktur einzelner Schulen zu verbessern, sondern auch mit einem weiten Spektrum an Maßnahmen die Medienkompetenz von Schülern, aber auch von Lehrern und Eltern zu steigern. Schulleiterin Lisa Kasprowiak informierte vor Ort über die Umsetzung der Maßnahme und betonte, dass Information, Wissen, Bildung und der Umgang mit neuen Medien für die Zukunftsfähigkeit unserer Gesellschaft eine Voraussetzung seien. Schülerinnen und Schüler leben heute in einer Welt mit intensiver Handynutzung, Austausch in Chatrooms, Kontaktpflege in Foren wie Facebook und Youtube. Sie gehen souverän mit Rechnern um und erwerben Kompetenzen, die die Schule sowohl kennen, selber lernen als auch nutzen sollten. Entscheidend sei eine sinnvolle, kreative, kritische, sozial verantwortliche Nutzung mit dem Wissen um die Gefahren und mit dem Ziel eines freien und selbstbestimmten Lernens. Die Schule muss sich den hohen Motivationsgrad der Schüler, mit neuen Medien zu arbeiten, zu nutzen machen. Durch die neuen Medien ergibt sich eine erweiterte Methodenvielfalt, die individuelles Fördern und intelligentes Üben erleichtert. Lisa Kasprowiak, Peter Christ, Axel Kirchhardt, Harald Hößler (v. l.) vor einem der Whiteboards im Physiksaal

Für die Beantragung wurde unter der Leitung von Gaby Baumgärtel, Lehrerin an der Schule, ein umfangreiches Medienkonzept vorgelegt. Mittlerweile gibt es eine neue Homepage mit schulisch relevanten Verlinkungen und einer interaktiven Lernplattform unter www.peter-gaertnerrealschuleplus.de. Daneben wird eine Homepage-AG, eine Medien-AG sowie eine Video-AG angeboten. Es finden Themenelternabende unter anderem zur Internetnutzung, zu Online-Spielen und Community-Sites statt. Abschließend betonte die Schulleiterin „wir sind auf dem Weg – Ziel ist es, dass die neuen Medien für Lehrkräfte und Schülerinnen und Schüler selbstverständliche Werkzeuge im Unterrichtsalltag werden.“



„Internetcafé im Jugendzentrum“

Das Landesamt für Soziales, Jugend und Versorgung bewilligte dem Kinder- und Jugendzentrum über das Konjunkturprogramm II für die außerschulische Jugendbildung eine Zuwendung von rund 5.000 Euro. Damit wurden Neuanschaffungen für das „Internetcafé im Jugendzentrum“ getätigt. Die Landtagsvizepräsidentin des rheinland-pfälzischen Landtages, Hannelore Klamm, besuchte am Freitagabend das Jugendzentrum in Böhl-Iggelheim, um die Anschaffungen offiziell zu übergeben und sich ein persönliches Bild über die Nutzungsmöglichkeiten zu verschaffen.

Das Internetcafé im JUZ verfügt jetzt zusätzlich über zwei PC's, die im offenen Betrieb zur Verfügung stehen. Wir beabsichtigen damit eine gezielte Förderung der Medienkompetenz sowie ein verantwortungsvollen Umgang mit Neuen Medien, erläutert Birgit Kerler die Leiterin des Jugendzentrums. Für gezielte Bewerbungscoachings und die Erstellung entsprechender Bewerbungsunterlagen steht ein Laptop mit entsprechender Software zur Verfügung. Christian Becht, Mitarbeiter im Jugendzentrum, hat sich dem Thema „Bewerbung“ angenommen, und steht den Jugendlichen in allen Bereichen, angefangen bei der Berufsfindung bis zur Erstellung der Bewerbung, hilfreich zur Seite.

Ein weiterer Laptop mit einer Bildbearbeitungssoftware sowie einer Digitalkamera werden für Büroarbeiten und Dokumentationen von Veranstaltungen

Formen des Zusammenlebens 2008
Anteile in %

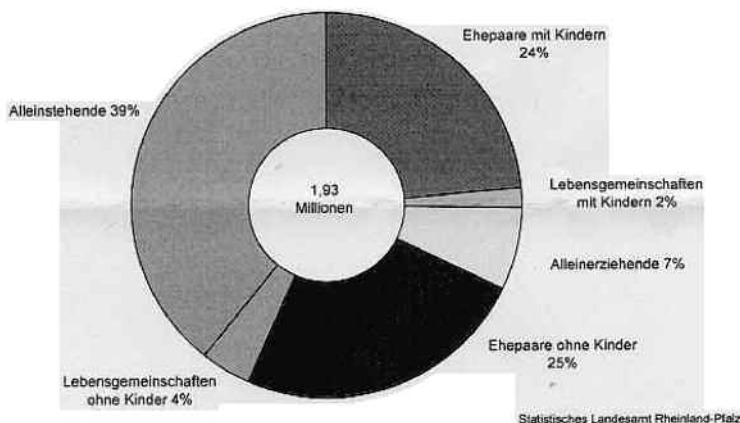

gen und Aktionen genutzt. Die Jugendlichen sollen in diese Arbeiten eingebunden und den Umgang mit der Kamera sowie den Bearbeitungsprogrammen erlernen.

Untersuchungen zeigen, dass es nahezu keinen Arbeitsplatz mehr gibt, an dem man ohne Computerkenntnisse auskommt. Daher ist es „gut angelegtes Geld, wenn in die Medienkompetenz investiert ist“ führt Hannelore Klamm aus, die von den Projekten im Jugendzentrum sehr angetan ist.

„Fußball statt Kneipe“ ist ein spezielles Projekt im Kinder- und Jugendzentrum bei dem ausgewählte nationale und internationale Fußballspiele gezeigt werden. Ziel ist es, den oftmals mit erheblichem Alkoholkonsum einhergehenden Besuch einer „Sports Bar“ zu verhindern, führt der stellvertretende Leiter des Jugendzentrums, Heiko Gierczyk, aus. Für dieses Projekt wurde von den Zuwendungsmitteln ein Flachbildfernseher angeschafft, der allerdings nur zu vorher fest vereinbarten Zeiten genutzt wird.

Weitere Info's zum Kinder- und Jugendzentrum gibt es unter www.juz-boehl-iggelheim.de.



Schülerjahrgangstreffen

Schülerjahrgang 31-32 Böhl

Treffpunkt: Mittwoch, 03.02.2010, 14.00 Uhr, am Sommerplatz. Nach kurzem Rundgang in Böhl treffen wir gegen 15.00 Uhr in der Palatia Gaststätte ein. Nichtwanderer um 15.00 Uhr direkt im Lokal

Schülerjahrgang 32/33 Iggelheim

Treffpunkt: Dienstag, 09.02.2010, 15.00 Uhr in der Pizzeria Luitpoldstraße

Schülerjahrgang 35/36 Iggelheim

Treffpunkt: Mittwoch, 03.02.2010, 10.30 Uhr, am Vogelpark Iggelheim, zum Spaziergang. Einkehr ist um 11.30 Uhr im Lokal

Schülerjahrgang 35/36 Böhl

Einladung zum Schülerstammtisch für Montag, den 01. Februar 2010. Wir treffen uns um 18.00 Uhr im Gasthaus „Zur Krone“ im Ortsteil Böhl. Partner sind herzlich willkommen.

Schülerjahrgang 36/37 Iggelheim

Treffpunkt: Freitag, 05.02.2010, 15.00 Uhr, mit Partner, am TSV Parkplatz, zu einer kurzen Wanderung. Abschluss um 16.30 Uhr im Lokal vom TSV

Schülerjahrgang 40 Iggelheim

Treffpunkt: Donnerstag, 04.02.2010, 16.00 Uhr, mit Partner/-in, in der Gaststätte des VfB Iggelheim



Sie haben kein Amtsblatt erhalten?

Dann melden Sie sich bei uns:

Amtsblatt Böhl-Iggelheim / Fieguth-Verlag GmbH & Co. KG
Friedrichstraße 59 · 67433 Neustadt · Tel. 0 63 21 / 39 39 - 65 · Fax 0 63 21 / 39 39 - 66
E-mail: vertrieb@amtsblatt.net

Besuchen Sie uns im Internet:
www.boehl-iggelheim.de

Werbung bringt Erfolg!

Fieguth-Verlag GmbH & Co. KG
Friedrichstraße 59 · 67321 Neustadt
Tel. 06321/393960 Telefax 06321/393966

24h private Kleinanzeigenannahme
für das Amtsblatt:

www.amtsblatt.net

**Nehmen Sie Kontakt
mit uns auf**

**Ansprechpartner
für Ihre Werbung**



Werner Maischein - Werbeberatung

Telefon 06324 5998-16 · Telefax 06324 58854

werner.maischein@amtsblatt.net · www.amtsblatt.net



Fieguth Verlag

Fachverlag für Amtsblätter und Direktverteilung

Friedrichstraße 59 · 67433 Neustadt · Tel. 06321/3939-60 · Fax 3939-60



Service

Behörden

Struktur- und Genehmigungsdirektion Süd
Neustadt, Friedrich-Ebert-Straße 14
Tel. 06321 99-0

Finanzamt Speyer-Germersheim,
Johannesstr. 9 - 12, 67346 SP Tel. 06232 60170

Kreisverwaltung Rhein-Pfalz-Kreis
Europaplatz 5, 67063 LU Tel. 0621 5909-0

Gesundheitsamt Ludwigshafen
Dörrhorststr. 36 , LU Tel. 0621 5909-0

Amtsgericht Speyer
Wormser Str. 41, SP Tel. 06232 6090

Katasteramt Ludwigshafen
Rubensstr. 2, LU Tel. 0621 58612-0

Abfallwirtschaft
Fa. Zeller Tel. 06234 94740
Eigenbetrieb Abfallwirtschaft Tel. 0621 5909-555
Müllentsorgung Tel. 0621 5909-342
Sperrmüll Tel. 0621 5909-555

Forstdienststellen:
Forstamt Bad Dürkheim Tel. 06322 9467-0
Kaiserslauterer Str. 43, Bad Dürkheim

Revier Böhl-Iggelheim, Förster Jens Hornbach
Tel.: 979249
Handy: 0171 7621928

Jeden ersten Donnerstag im Monat:
Info-Hotline der rheinland-pfälzischen Finanzämter gibt Tipps und Infos zu aktuellen Steuerthemen.
Tel. 0180 - 3757 400 (9ct pro Minute aus dem dt. Festnetz und max. 42 ct pro Minute mobil)

Sprechstunden

Gleichstellungsbeauftragte: Frau Christa Bug
Sprechstunde: nach Vereinbarung
Tel. vormittags: 963-108
Tel. nachmittags: 64668

Schiedsmann
Schiedsmann: Helmut Nist, Tel. 979111
Vertreter: Ernst Herrmann, Tel. 64175
Nur nach telefonischer Vereinbarung!!

Polizeikontaktbeamter (Herr Markus Otto):
jeden Mittwoch, 9.00 - 11.00 Uhr, Rathaus, Zimmer 10a

Seniorenbeirat: Herr Herbert Hengler
Tel.: 6145
E-Mail: Herbert.Hengler@boehl-iggelheim.de

Medizinische Einrichtungen

Krankenhäuser
Unfallklinik LU-Oggersheim Tel. 0621 6810-0
Klinikum der Stadt Ludwigshafen Tel. 0621 503-0
St. Marienkrankenhaus, Lu-Gartenstadt
Tel. 0621 55010
St. Annastift (Kinderklinik), LU-Mundenheim
Tel. 0621 5702-0
Krankenhaus „Zum Guten Hirten“, Lu.-Oggersh
Tel. 0621 6819-0
Ev. Diakonissenanstalt u. Kinderkrankenhaus, Speyer
Tel. 06232 22-0
St. Vincentius-Krankenhaus, Speyer
Tel. 06232 133-0
Stiftungskrankenhaus, Speyer Tel. 06232 18-0
Hetzeltstift, Neustadt Tel. 06321 859-0

Fachärzte für Allgemeinmedizin
Ortsteil Iggelheim:
Gemeinschaftspraxis Dr. Meyer-Bender,
Tel. 96010

Dr. Höfling-Gutenkunst, Buschgasse 24
Ortsteil Böhl:
Prof. Dr. Jansky, Im Korngarten 1 Tel. 979197
Bernd Kalmbach, Leipziger Str. 12 Tel. 64799
Dr. Jürgen Rheude, Am Bahnhofplatz 5
Tel. 76803

Diabetologisches Zentrum
Schwerpunktpraxis für Diabetes mit zertifizierter diabetologischer Fußambulanz, Dr. B. Meyer-Bender
Diabetologin - DDG -, Buschgasse 24 Tel. 96010

Facharzt für psychotherapeutische Medizin (Erwachsenentherapie):
Dr. Wolfgang Schröter, Am Bahnhofplatz 3
Tel. 929777

Psychotherapie für Kinder und Jugendliche
Esther Schäch , Forststraße 3 708808

Zahnärzte
Ortsteil Iggelheim:
Dr. Rolf Fankidejski, Eisenbahnstr. 53 Tel. 76850
Gemeinschaftspraxis ZA. Thomas Nessel /
Dr. Gerhard Moßmann, Rottstraße 41 Tel.: 7418
Ortsteil Böhl:
Dr. Karl-Martin Handrich, Kirchenstr. 23
Tel. 64060
ZA. Thomas Hartung, Bahnhofstraße 38
Tel. 76103

Tierärzte
Dr. Regina Himmelsbach, Eisenbahnstr. 42
Tel. 970600
Dr. Thomas Schreiner, Ludwigstr. 5 Tel. 970080

Tierheim Haßloch
Füllerweg 157 Tel. 06324 4944
Öffnungszeiten für Besucher:
dienstags und freitags 15 bis 17 Uhr
samstags 10 bis 12 Uhr
oder nach Vereinbarung

Apotheken
Kreuz-Apotheke, Hauptstraße 26 Tel. 64500
Rehbach-Apotheke, Buschgasse 35, Tel. 76360
Neue Apotheke, Am Bahnhofplatz Tel. 9298800

Soziale Einrichtungen

Seniorenbeirat des Rhein-Pfalz-Kreises
Vorsitzender: Franz Schweder Tel.: 06236 426431
Jahnstraße 2, Limburgerhof
E-Mail: senioren@kv-rpk.de
Sprechstunden: jeden Montag, 14 - 16 Uhr

Seniorenzentrum Böhl-Iggelheim
vollstationäre Pflege, Tagesstätte und Kurzzeitpflege
Verwaltung 8 -16 Uhr Tel. 92200
Fax 92201555

Sozialstation - Ambulante- Hilfe-Zentrum
(rund um die Uhr erreichbar) Tel.: 96110
Beratungs- und Koordinierungsstelle für ältere, kranke und behinderte Menschen und deren Angehörige
Informations- und Beschwerdetelefon
Tel.: 961113

Haus-Kranken-Pflege
Ilse Wehner Tel. 970515
(rund um die Uhr erreichbar) Tel. 0172 6303322

Seniorenclub Schwarzweiherhof e.V.
Böhl-Iggelheim Tel. 970451

Essen auf Rädern (AWO Haßloch) Tel.: 1326
DRK Kreisverband Tel. 06234 2200

Hospiz-Dienst Südlicher Rhein-Pfalz-Kreis
Tel. 06235 457823
Kinder- und Jugendtelefon Tel. 0800 1110 333
Telefonseelsorge Tel. 0800 1110 111
Krisentelefon für psychisch Kranke und deren Angehörige Tel. 0800 2203300
Elterntelefon Tel. 0800 1110550

Neustadter Tafel e.V, Außenstelle Haßloch
Nebenraum der Christuskirche (Eingang Kirchgas-se) Tel. 06324 / 9716996
Öffnungszeiten: jeden Mittwoch, 9 - 11 Uhr

Babysittervermittlungsdienst Haßloch
Tel. 17 14
Öffnungszeiten: Di 16.30 -18.30 Uhr
Fr. 9.30 - 11.30 Uhr

Fachberatung und Vermittlung Kindertagespflege südlicher Kreis zuständig für Böhl-Iggelheim
Frau Sabine Asal-Frey, Kreisverwaltung Rhein-Pfalz-Kreis, Europaplatz 5, 67063 Ludwigshafen.
Zimmer C215
Telefon 0621 5909-215
E-Mail: s.asal-frey@kv-rpk.de

Diakonisches Werk - Sozial- und Lebensberatungsstelle, Schwangeren-(Konflikt-)Beratung
Die Sprechstunde des **Diakonischen Werkes (Sozialberatung)** findet jeden 2. Donnerstag im Monat, 10.00 - 11.00 Uhr, im Rathaus statt. Anmeldung und weitere Terminvereinbarungen: Tel. 06236-8065.
Die Sprechstunde am 11.02.2010 entfällt

Fachdienst für Hörgeschädigte
Der Integrationsfachdienst für Hörgeschädigte bietet hörgeschädigten Menschen Beratung, Hilfe und Unterstützung bei Problemen im Zusammenhang mit einer beruflichen Tätigkeit oder Ausbildung wie auch bei der Arbeitssuche.
Sprechstunde: Mi. 16 - 19 Uhr und nach Vereinbarung
Kontakt: Fachdienst für Hörgeschädigte, Europaring 18, 67227 Frankenthal,
Mail: psd.bu.frankenthal@t-online.de
Tel. 06233 27890
Fax 06233 27825

Pro Familia Ludwigshafen
Wittelsbachstraße 69, 67061 Ludwigshafen
Termine nach Vereinbarung Tel.: 0621 563015
www.profamilia-ludwigshafen.de

Berufsbegleitender Dienst (BBD)
Beratungsstelle für Menschen mit einer chronischen Erkrankung, einer Behinderung oder mit seelischen Problemen bei Schwierigkeiten im Arbeitsleben, Bartholomäus-Weltz-Platz 4, 67346 Speyer, Sprechstunde nach telefonischer Vereinbarung : Tel. 06232 – 24075

Jugendamt Rhein-Pfalz-Kreis –Sozialberatung –
Die Sprechstunde des ASD, Frau Kalbfleisch, findet ab 02. März 2010 jeden 1. Dienstag im Monat, 10.00 Uhr bis 11.00 Uhr, im Rathaus statt. Terminvereinbarungen: Tel.: 0621/5909-122

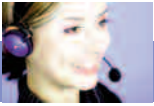

Service

Die **Wehrdienstberater** informieren über Verwendungsmöglichkeiten und den Werdegang in der Bundeswehr jeden zweiten und vierten Mittwoch, 12.00 Uhr - 16.00 Uhr, Kreisverwaltung Rhein-Pfalz-Kreis Ludwigshafen, Europaplatz 5. Um Wartezeiten zu vermeiden sollte ein Beratungstermin vereinbart werden (Tel. 06321-80029 oder-83024).

Selbsthilfetreff Pfalz e. V.

Kontakt- und Informationsstelle für Selbsthilfeberät in Fragen von Unterstützung und Gründung von Selbsthilfegruppen und vermittelt Kontakt zu Selbsthilfegruppen

Telefonische Sprechzeiten: Mo, Mi 9.00 Uhr-11.30 Uhr, Die 17.30 Uhr - 20.00 Uhr oder nach Vereinbarung. Tel. 06323-989924. Postanschrift: Speyerer Str. 10, 67483 Edesheim.

Blaues Kreuz Suchtkrankenhilfe Mutterstadt e.V.

Montags und freitags von 20.00 Uhr- 22.00 Uhr, Tel. 06234-929290, Rufen Sie an: Lassen Sie uns darüber reden. Lassen Sie sich einen Gesprächstermin geben.

Blaues Kreuz Schifferstadt „Wenn Alkohol zum Problem wird“

Treff: dienstags und freitags 20.00 Uhr. Müdichstraße 3 A.
Kontakt: Tel. 06231-7470 oder Tel, 06236-1462

Verbraucherzentrale Rheinland-Pfalz e. V.

Verbraucherberatung Ludwigshafen, Bahnhofstraße 1, 67059 Ludwigshafen, www.vz-rlp.de
Terminvereinbarung: 0621/512145 (Montag, Mittwoch und Donnerstag 9 bis 11 Uhr und Montag und Mittwoch 15 bis 17 Uhr) oder E-Mail: vb-lu@vz-rlp.de

Öffnungszeiten: Montag u. Mittwoch v. 10-15 Uhr und Donnerstag von 10-13 u. 14-18 Uhr

Ratgeber für Verbraucher?

<http://www.vz-rlp.de/Beratungsstellen>
Telefonische Beratung Montag bis Donnerstag von 10 bis 16 Uhr

0900-1-77 80 80 1 Verbraucherfragen und Reklamationen

0900-1-77 80 80 2 Versicherungen

0900-1-77 80 80 3 Banken, Baufinanzierung, Geldanlage

0900-1-77 80 80 4 Telekommunikation und Medien

1,50 €/Minute aus dem Netz der deutschen Telekom AG; evtl. abweichende Preise aus den Mobilfunknetzen und den Netzen anderer Anbieter

Migrationsberatung für erwachsene Zuwanderer im Rhein-Pfalz-Kreis

Ansprechpartner: Christoph Preuss, Tel. 0621-5723816, Fax 0621-5820038, e-mail: baff-ev@gmx.de

Die Sprechstunde findet jeden 2. Montag im Monat von 16.00 Uhr- 17.00 Uhr im Rathaus, Am Schwarzweiher 7, Böhl-Iggelheim statt. Terminvereinbarung möglich.

Information, Beratung und Einstufung für Migrantinnen und Migranten:

Europaplatz 5, 67063 Ludwigshafen
Zimmer B 235, Tel. 0621/5909-235
montags und mittwochs 14.00-16.00 Uhr
dienstags und donnerstags 9.00-12.00 Uhr
g.braner-owada@kv-rpk.de

KVHS-Bildungszentrum Schifferstadt

Neustückweg 2, 67105 Schifferstadt
Raum 8, Tel. 06235/60 22
montags und freitags 9.00-12.00 Uhr
s.holzhaeuser-sutter@kvhs-bildungszentrum.de

Kleiderstube

untergebracht in der Jakob-Heinrich-Lützel-Schule (Neubau), Langgasse 12 (auch in den Schulferien) Öffnungszeit: dienstags 14 -18 Uhr

Ruftaxi

Tel.: 06232 24774

Serviceerufnummern

Post

Für allgemeine Auskünfte der Post:

Tel. 01802 3333

Ortsteil Böhl:

Service-Agentur Regio Post Pfalz und Deutsche Paketdienst Annahme

Lotto-Toto-Zipp, Hauptstr. 9 Tel. 76823

Shop-im-Shop Filiale, Friedrich-Ebert-Straße 29

Ortsteil Iggelheim:

Postservicefiliale, Langgasse 8 Tel. 970933

Service-Agentur Regio Post Pfalz und Deutsche Paketdienst Annahme

Schreibwaren Titz, Luitpoldstr. 64 Tel. 76663

Wichtige Rufnummern rund um den ÖPNV

VRN - Auskunft und Service 01805 8764636

- Fahrplanauskunft 0621 1077077

BRN - Auskunft zu Fahrplan, Fahrausweis

und Fahrpreis 0621 1200381

- Unfall u. Haftpflichtangelegenheiten

0621 1200342

Die Info-Hotline der Finanzverwaltung Rheinland-Pfalz

Info-Hotline der Finanzämter unter der Nummer 0180 3757400: erreichbar immer montags bis donnerstags, jeweils von 8 bis 17 Uhr und freitags von 8 bis 13 Uhr; die Kosten pro Anruf betragen 9 Cent pro Minute.

Finanzamt Speyer-Germersheim, Johannesstr. 9-12, 67346 Speyer

Tel. 06232 6017-0

Fax 06232 6017-33431

Öffnungszeiten des Service-Centers:

Montag - Mittwoch: 8 - 17 Uhr

Donnerstag: 8 - 18 Uhr

Freitag: 8 - 13 Uhr

Internet: www.finanzamt-speyer-germersheim.de

E-Mail: Poststelle@fa-sp.fin-rlp.de

Hab' ich Dir
heute schon gesagt...

...dass ich Dich liebe.

Ich grüße dich aus ganzem Herzen zum Valentinstag



Preis für 2sp. 50 mm
€ 20,- incl. MwSt.
Farbe plus 30 %

Größe 2: 2sp 50 mm

Mein lieber Schatz!
Die besten Grüße
zum Valentinstag



Preis für 1sp. 50 mm
€ 10,- incl. MwSt.
Farbe plus 30 %

Größe 1: 1sp 50 mm

Meine ganze Liebe schenk ich dir,
die Herzen, die sind auch von mir. Es ist ein
lieber kleiner Gruß, voller Liebe
und mit einem Kuss.



Preis für 3sp. 50 mm
€ 25,- incl. MwSt.
Farbe plus 30 %

Größe 3: 3sp 50 mm